臺灣日日新報 夕刊
五月二十三日
夕刊定價一部貳錢
發行兼編輯人 野鳥若 發行所 臺北市榮町四丁目三十二番地 臺灣日日新報社
臺中支局 臺南支局 高雄支局 花蓮港支局 大阪支局 東京支局

政局安定聲明に關し けふの閣議で協議
今後の政策方針も明かにする

【東京二十三日發電通】高橋藏相の留任に依り政局は一時的小康を得るに至つたが高橋藏相の態度は元々自發的のものでなく、國際の必要に從つて作斷的に留任するに至つたものであるから政友會の空氣が多少なりとも變化し高橋藏相留任を俄然の共に倶にするが如きことなきに至れば、又復辭意を持出すものと見られてゐるので、果して高橋藏相が明年度豫算を編成し來議會に臨む決心ありや否やは頗る疑問とされてゐる、然しながら政府は差當り暫時にしろ留任を見た以上は政局安定を國民に布告し今後は專ら政策實現に努力せねばならぬ關係から二十三日閣議に於いて首相より各閣僚に高橋藏相を懇談して留任を諾された經過を報告すると共に政局安定に關する聲明に付き協議する事となり政府としての行ふべき政策即ち滿蒙諸問題解決、國內產業の振興、教育制度根本改革、思想對策、稅制改革、輸出統制に付いて方針を明かにすることになつた

鈴木政友會總裁が 高橋藏相を訪問
藏相から留任事情聽取

【東京二十三日發電通】留任に決した高橋藏相は二十三日鈴木總裁の訪問を受ける筈であつたが鈴木總裁は豫定を變更して二十二日午後八時十分赤坂表町の私邸に高橋藏相を訪問し約一時間に亙り藏相より留任事情を聽取し政局の將來につき懇談し鈴木總裁は九時半辭去歸邸した

非常時を克服し 詔書の精神に副ひ奉る
齋藤首相からの聲明

【東京二十三日發電通】政府は二十三日定例閣議で高橋藏相の留任を承認した結果齋藤首相の名で左の聲明を發した

近時世上喧傳せられた政治問題に關し昨日藏相と懇談の結果藏相は時勢重大なるに鑑み引續き老軀を國家に捧げ誓忠奉公に邁進することとなりたり

我國は內外重大時局に際會し非常時局未だ解消せず擧國一致これが對策に專念すべき秋なり、即ち現內閣は既定方針に從ひ滿洲國に對する援助、對支對ソ關係の善良、聯盟脫退後における外交の刷新、國際經濟會議に對する協調、時局の匡救、思想對策、教育の革新、稅制の整理、財政の確立、行政の改革、各種產業の振興、選擧法の改正、政界の淨化等に向つて施設計畫の歩を進め非常時を克服し渙發せられたる詔書の精神に副ひ奉らんことを期す

敍位の御沙汰

【東京二十二日發電通】二十二日左の通り敍位の御沙汰があつた

敍正四位 正四位勳二等 大野守衛
敍從三位 從四位勳二等 有田八郎

丁公使が信任狀を捧呈

十八日午前十時滿洲國初代公使丁士源氏は參內、天皇陛下に信任狀を捧呈した【寫眞參內せんとする同公使と式部官】

秩父宮樣が 軍艦御視察
廿五日橫須賀に御成り

【橫須賀二十二日發電通】秩父宮殿下には二十五日午前九時半橫須賀に御成あり、一萬噸巡洋艦高雄御乘組分隊長高松宮殿下の御案內で港內碇泊中の高雄、長門、赤城その他を御視察遊ばす御豫定である

その日その日

○日本軍の急追擊で一たまりもない支那軍、もう戰意もなささう

○何應欽や黃郛は「誠意」の程度に頭を惱めてゐるさうだ、決して好い顏では無ささうだ

○黃郛が政治家なら、北平乘出しと同時にグン／＼話をつけ得られたらうに、逡巡遲疑の生んだ悲劇

○平津の地を放棄して日本任せにするとの說もある、反國民政府の新政權樹立には好都合にならう

○北上々々の掛聲だけで關東軍一向北上しない、犬の遠吠え以外の何ものでもない、笑はせる

○齋藤さんもホッと一息だらうが成算あつての留任勸告なのか、ソノ邊がチト危つかしいもの

○政友會も政權欲しさの策動と見られては都合が惡からう、公器らしく堂々と出直すさ

○思想犯が後から／＼と出て跡を絕たない、物騷なハナシだ──

○比喩的に言ふと、三原山の樣な「思想噴火口」へ身を投げて社會的に自殺するといふ見取り

○南部の旱天は農民に氣の毒、天帝よじらしなさんな

○金をめぐつて金山に策謀勃發、主張すべきを主張するはよいが、臺灣だけに舊よくやりたい

東鐵買收問題と 日滿兩國の態度
今週末までにはソ國に回答

【東京二十三日發電通】政府は二十二日ソヴエット聯邦政府に對し東鐵東支鐵道買收問題に關するカラハン外務次長の聲答を一蹴せる回答を發したが、東鐵買收問題に付いても過般來、外務、軍部兩當局において目下來朝中の大橋滿洲國外交次長との間に折衝協議を進めつつあり、一兩日中には日滿兩國の態度決定に至る見込が付いたので今週末までには本問題に關してリトヴィノフ外務委員長に對し正式回答を發するの運びに至るものと見られるに至つた、既に決定せる既定的態度左の如し

一、東鐵の買收交涉には滿洲國において應ずる
一、交涉は便宜東京にて行ふも可なるも日本は單に交涉を斡旋するのみ
一、買收價格、代金支拂方法等はソ滿兩國間に決定せらるべきも日本としては合理的に決定せらるることを希望す
一、買收は單に技術的、經濟的取引としこれに政治的條件を附せざるべきこと

猶ソヴエット聯邦側は東鐵の外に附屬の商業機關鑛山採掘權森林伐採權等をも合せ賣却を提議しつつあるので、日滿兩國にてもこれを包含して買收交涉に應ずる模樣である

互惠關稅協定の 締結權限
ル大統領近く議會に要求

【ワシントン二十二日發聯合】國際不可侵提案から軍縮政策聲明と國際經濟會議和の爲め矢つぎ早の重要對策を講じつつあるル大統領は更に國際經濟會議開會前に各國との間に互惠關稅協定を締結する權限を議會に要求するに決し目下國務長官ハル氏と關稅法案の起草的審議を急いでゐる、近く議會に上程されるであらう

四國條約案を 關係國で同意
英政府から公表

【ロンドン二十二日發電通】歐洲平和確保に關する四國條約案に對し關係國たる英、佛、伊、獨四國政府は夫々同意を表明するに至つた旨本日イギリス政府より公表された

軍縮會議の 論議の內容
久し振りに緊張

【ゼネバ二十二日發電通】一般軍縮會議は二十二日の一般委員會でアメリカ代表デヴイス氏の宣せる演說に依り久し振りの緊張を呈したが演說終るやイギリス代表サイモン氏は右を支持する旨を述べフランス代表ポンクール氏はマクドナルド案に同意の旨を言明し、第一着手として二十三日の一般委員會で右軍縮案の實施を保障する安全保障の問題に付き討議を開始したいと述べた、然しデヴイス氏は安全保障討議を拒絕し直ちに軍用器材の縮減に付き討議せんことを主張し、相譲らぬ爲めヘンダーソン議長は二十三日總務委員會を開き議事を決することとし散會した

獨代表が 修正案撤回

【ゼネバ二十二日發電通】ドイツ代表は二十二日の軍縮一般委員會でヨーロッパ軍隊の編成統一案を拒否せんとする修正案の撤回を發表した

糖價引下發表
蘭領印度砂糖販賣組合で

【アムステルダム二十二日發電通】蘭領印度砂糖販賣組合は二十二日糖價を六分五厘方引下を發表した

街庄區長會議

【花蓮港電話】花蓮港廳では來る二十九、三十日兩日廳會議室に於て廳下街庄區長會議を開くが諮問事項は

一、街庄區事務の整理刷新上特に留意實施しつつある事項並びに將來改善施設せんとする事項を問ふ
二、街庄區事務に關する法例違達等にして改廢を要する事項並びに制定を要する事項を問ふ
三、納稅組合の普及獎勵に關する意見如何

臺灣博の會長 渡臺を延期

臺北で開催するといふ臺灣博の會長伊東二郎丸、秋月種英の兩子は十九日東京發渡臺の筈であつたところ二十二日中川總督が上京するとの事を知り同總督と東京で會談する必要上渡臺は數日間延期されたとの旨兩子の名を以て本社宛通知して來た

所得稅調查會 一日で終了

【馬公二十二日發電】澎湖廳に於ける本年度所得稅調查會は二十日より二日の豫定で開催したが各調查員の熱心なる大馬力によつて一日を以つて無事終了した

高雄市役所で 總督訓示傳達

【高雄電話】高雄市役所では二十二日午前九時職員を集め小林市尹より地方長官會議における總督の訓示を傳達した

熱河行（一） 武藤夜舟
北票所見（1）

皇師一度到つて、熱河の匪賊は解消し、熱河全土は今や潑剌たる新興の氣が漲つてゐる。

赤い陽の光を浴びながら敗殘の匪賊はまだ働いてゐる。

汽車は大凌河に沿うて北へ北へと進んで行く、帝山警察隊と記された赤い腕章を附けた巡警が時々車內を廻つて來る。

北票車站へ着いたのは午後の九時頃、驛前は〇〇隊の隊車で雜沓してゐる、薄暗い夜の町を案內されて〇〇ホテルに投宿した、ホテルと云ふと豪勢だが、支那家屋を改造した一夜造りのアンペラ床だが、どの室も〇〇隊の將兵で滿員である。濛々たる湯氣の充滿した調理場は兵食の準備で戰場の樣な忙しさである

宜蘭郡に高等係主任を置く

臺北州高等課は時局に鑑み豫てから廳高等課長立案の下に高等警察網の擴充を計畫して來たが愈々第一回の計畫として羅東三郡の高等警察事務の連絡を密にすべく新たに宜蘭郡警察課に高等係主任を置き先日の發令で州高等課特高係勤務の巡查部長〇〇を任命、宜蘭郡勤務を命じ羅東、蘇澳兩郡兼務として活躍させる事となつた、尙同郡警部補の後釜には北署司法係の森山警部補が榮轉する他普通高等の新聞雜誌の檢閱を全課警部補と協力してやる事になつた

森山警部補は甲種を優等で出た秀才で特科をも專攻した事あり適材を適所に配置したとの噂が高い

名古屋、臺灣間の 交易關係と航路
一層密接にしたい

愛知縣觀察員の水野甚吾、原田茂治兩氏は往訪の記者に次の如く語つた

愛知縣と臺灣とは貿易上密接な關係があり、臺灣からは米糖を主として移入し、愛知縣から綿織物、毛織物、陶磁器、ビール、自轉車、車輛其他を臺灣へ移出して居り年年取引額を增加しつつあることは御同慶に存ずる次第である、從來愛知縣から見本市が參つたことはあるも吾々視察團員は初めての渡臺であり充分臺灣の文化產業其他を視察し臺灣に對する認識を深めたいと思つてゐる、名古屋も築港が略ぼ完成して今や一萬噸以上の外國航路船が盛んに出入し對外貿易の振興と共に各種工業の發達目覺しく毛織物の如きは逆に米國其他へ輸出するやうになり自轉車の如きも內地製作所のノーリツ其他が國產の爲めに氣を吐き移輸出の增加目覺しく自動車は部分品の製造地として重きを置かれ京濱、大阪へ供給し電車、汽車は名古屋から直接各地へ移出してゐる、今後は滿洲國及支那への輸出に一段の努力をも傾注すると共に臺灣との取引をも一層盛んにしたいがそれには臺灣內地間定期船の寄港回數を增加する事も必要ではないかと思ふ、今回の滿田交通局總長より歡迎に招かれたが總長は曾て當局長知事になる前に愛知縣の內務部長をしてゐた緣故があり今回の視察に就ても種々便宜を圖つて頂いたことを感謝する次第である

中壢郡で訓示傳達式を擧行

【中壢電話】中壢郡役所では二十三日午前九時郡下街庄長、小公學校長等百二十餘名を召集し中尾郡守より聯盟脫退の詔書奉讀をなし續いて地方長官會議に於ける總督長官及知事の訓示傳達式を擧行して十時半閉式した、引續き郡會議室に於て二十四日まで郡下街庄長會議を開催するが會議事項は指示事項十五、指示事項三十、打合事項十六であると

澎湖島 本年の水產
益々發展の氣運に向ふ

澎湖廳下に於て今年一月から四月迄の漁獲高中馬公魚市場の取扱高を見ると五十四萬四千二百三十三斤、價格六萬九千六百十五圓、百斤當平均價十二圓六十錢で六年度に比較して取扱高約十一萬斤價格一萬二千圓、前年に比し約三萬斤、價格約六千圓の增加を示して居る、增加した主なる原因は例年に比し天候が良好であつたこと、二月中に東吉嶼附近で期間は短かつたが未曾有と云はれて居る程の豐漁があつたことで二月中丈けで馬公魚市入市金額は一萬五千圓に達して居る、是に刺戟され東吉嶼では急に發動機船が誘致されると云ふ具合で昨年に比し上向て居り總出漁や巻網漁等に入つたので目下過計部中のものが數餘あるので目下漁業界は大いに活氣を呈して居る、今年に入つて水產會の

圳水配給方陳情

【臺中電話】臺中州豐原郡大雅庄及び神岡庄の兩庄長は同地方農民百名餘りとともに二十二日午前十時臺中豐原水利組合に出頭し從來地方に於て從來輪番灌漑をなし來つたコロトン圳の圳水配給方につき陳情をなした

優良農村視察

花蓮港廳農會では廳下の產業開發の一端として昨年度より五ヶ年の繼續事業として視察團を組織し先進地方の優良農村を視察せしむることとなり昨年は農事委員中から二十名を選拔して臺中、新竹地方の優良農村を視察し大に效果を收めたが、本年度にも同委員中二十餘名を選び、本年十月新竹に產業共進會の開催を期とし同地方の農村を視察せしむる計畫である

紐育市況

【ニユーヨーク廿二日發電通】本日の株式市場は寄付からボンヤリ見懸めてから動かうと云ふ風で出來高も休日前に比し約半分であつた諸株は保合を示し分散商を示しスチール株は八分二高の四十七弗八分の三テナコンメ銅株は八分一高の十二弗四分一

綿花はウオール街筋の支持次第に增大し引値は弱く八乃至十二ポイント方反撥（邦貨換算五十五錢高）した

銀塊は米日六仙四分一高の二十三弗八十七仙半米英は一仙八分七高の三弗八十九仙四分一と引けた

會事

△臺灣教育會主催國語講習所指導講習會開會式は二十三日午前九時から教育會館に於て擧行

無絃琴

世界の謎の一つである猶太人は謎の民族だけにフリー・メーゾンの樣な秘密結社を持つ外、いろ／＼と不思議な宗教的信仰や風俗習慣を持つてゐるさうで其の中興味ある話二三を紹介すると斯うである▲猶太人の日常生活の秘密書によると彼等は猶太人以外の者をひどく呪つてゐる、猶太人でないと人ではないとある、彼等以外の民族の財產は結局猶太人のもので最後は猶太以外の民族を滅ぼし其の產を奪ひ以て猶太國を建設しやうといふのだ、あな恐ろしやである▲秘密書の十條には猶太人以外の人民の不幸不利を見ると內心非常に喜び主に感謝すとある猶太人以外の民族をアクムと言ふが之と交はるとユダヤの特性を失ふと嫌つてゐる、それでアクムとの結婚を邪し馬の交はりだと罵つてゐる、その癖アクムの美しい肉體は賞美しても好いと之は動物を褒めるのと同じだといふのだから益々振つてゐる▲何しろいろ／＼な秘密を持つて社會の底流に暗躍し其の上更に金權や言論機關に明瞭をも續けてゐる彼等だけに其の今後は決してバカにはできないだらう

陽炎は搖ぐ（43）
霧島讓次作　芳元正二畫

後追ふもの（六）

「お母樣、わたし、いろいろ考へましたけど、どうしてもこの家にゐたくなくなりましたの。」

ある晩、明江は思ひ切つて、母の前でいつた。

富美子夫人は顏色を變へて、

「ゐたくないつて、どうするつもりなの。」

「よそへ出て、自分の力で生活して見たいんですの。」

「さう、あなたは先だつてのラヴアンネさんのことを、まだ根に持つてゐるらしいのね。さうでせう？でも、あの方、財產もあり、敎養もあり、立派な人格者よ、あの時のことは、ほんの冗談でせう。」

「お母樣にとつては、ああいふ人が人格者なのかも知れませんけど、わたしにとつては、明かに憎むべき敵、卑しむべき破戶漢ですわ。」

「でも、あなたはどうしてそんなに家が氣に喰はないの？」

「わたし、家といふものは、すべての害惡から護つて貰へるお城だと思つてゐたのに、實際は、すべての惡德が自由に跋扈して廻る所なんですもの。」

母はしばらく無言のまま、その顏を見つめてゐたが。

「お姉樣はああいふことになつてその後ずつと行方知れずでせう。そこへ持つて來て、またあなたがそんなことをしやうものなら、世間はなんといふでせう。北川家の家名に、重ね重ね泥を塗ることよ。」

「世間は世間で、好きなやうに批評するでせう。でも、そんなことは構ひやしないわ。お母樣にはお母樣としての批判があり、わたしにはわたしとしての考へがあるんだから、それでいいぢやありませんの。」

母は、今度はしばらくうなだれてゐたが。

「でもね、どうしても家を離れてやりたいといふのなら、とにかくお父樣が長崎からお歸りになつてからになさい。お父樣ともよく御相談をして……」

「お父樣と御相談なすつたところで、結果は同じですわ。わたしがほんたうの理由をお話すれば、贊成して下さるに決つてますもの。」

「でも、あなたは身體が弱いんだから……」

「いいえ、こんなに丈夫なんですもの。どんな仕事だつて、平氣ですわ。」

「女學校の時、喀血したことを忘れてしまつたの？」

「いいえ、でも、あれ以來すつかり丈夫になつて、一度だつて失敗したことがないんですもの。やつて見ますわ、どんな仕事だつて──元氣でやつて見せますわ。」

母は思ひ返させやうと思つて、いろいろいつて見たが、明江の固い決心は動かなかつた。

「で、家を出たら、差當り誰の家に行くつもりなの？」

「霞子お姉樣のお家──ほんたうにお氣の毒なお方だわ。お兄樣のために、あんな目にお遭ひになつて。わたし、そのお姉樣の家でも一緒にゐて慰めて上げたいんですの。そして、一緒に、希望の多い新しい生活を始めやうと思ひますの。」

母は顏を曇らしたが、それつきり何もいはなかつた。

明江が姉の霞江の後を追つて、母の家に別れを告げたのは、それから二三日後のことであつた。本鄉の家は俄に賑かさを增した。

それから、所伯母さんの同鄉の人の仲介で、日本橋のあるデパートの賣子として賣場に立つやうになつたのは、十一月も末頃であつた。

ブルジョアの家は、かうして徐徐的に崩潰して行く。──それを他人事のやうに、明江は冷い微笑をもつて眺めてゐた。

顏でわかる胃腸病者の症狀と治療

讀めばきつと 思ひ當る……

胃腸病者は顏でわかる。昔の名醫は顏色を見て、病人の顏を見ただけで容態を判斷して百發百中誤りが無かつたといふが、素人の眼にも胃腸の惡い人はすぐわかる。

胃腸の弱い人に倦み疲れたやうな影があり、いつも寢不足のやうで元氣なく皮膚のたるんだ顏色の惡い顏をしてゐる人は胃腸が惡い。一寸した食物の加減ですぐに腹が張り、胸がつかえ、ゲップ、惡心、嘔吐などを起し、はては頭痛、不眠まで引起し、元氣なく、いつも身體が重い……

胃腸良藥 ヘルプ

一度服んだら忘れられぬ

一日の手後れは一生の損です。今すぐ藥店へ！

本舖 東京市日本橋 津村敬天堂 振替東京八六四番

支那側北平に籠城し郊外で最後の抵抗
在平要人の會議で決定

【北平二十二日發電通】昨夜より今曉に及んだ居仁堂における非常緊急會議で何應欽、黄郛以下在平全要人等協議の結果、支那側は北平に籠城し、北平近郊においてわれに對し最後の抵抗を試みるに決し北平軍事分會當局は日本軍來るとも北平を放棄せず城門をとざし飽くまで抵抗す、必要に應じ軍政各機關を北平城外に移すに決したと公表した

服部部隊北平に肉薄

【奉天二十二日發電通】服部部隊主力は先鋒騎兵隊の後を追つて通州に入城一部は殆んど戰はずして敗走する支那軍を追つて愈よ北平に肉薄した

徐庭瑤軍が死守の準備

【北平二十二日發聯合】徐庭瑤軍は愈々北平を死守して最後の抵抗を試みることとなり目下北平城外廓に沿つて盛んに防禦工事を築きつつあり日本軍が若し北平へ殺到すれば一大決戰免れ難い

我機、北平上空を旋回

【北平二十三日發電通】わが飛行機〇臺は二十三日午前八時機影勇ましく北平上空に現はれ内二機は五、六百メートルの低空飛行を爲し居仁堂上空を旋回威壓し同三十分東に去つた右は〇〇よりの地上部隊を掩護し來れるものであると

北平入りは見合せか
何應欽から重大提議

【北平二十二日發聯合】何應欽は二十二日午後四時中山書記官に會見を申込み來つたが同時に中山氏に對し停戰に關し何事か重大提議をなしたものの如く、中山書記官は直に永津駐在武官は目下その提議につき重要協議中である、此の協議の結果如何では日本軍の北平入りは暫らく保留されるかも知れない

天津駐屯軍の緊張
支那側の出方では事態は急轉

【天津二十二日發電通】步哨襲擊事件に關し二十一日北平に急行した我天津駐屯軍參謀大橋少佐、憲兵隊長森木少佐等は二十二日夜歸津した、駐屯軍ではその復命を待つて斷乎たる措置に出るものと見られ支那側の出方如何では事態は急轉直下〇〇〇〇に瞬致さるるやも測り難く天津駐屯軍は極度に緊張してゐる

平漢津浦兩線の接續工事が完了
逃出しの用意のため

【北平二十二日發電通】支那側では二十二日北平市内前門の平漢線驛と津浦線驛間にレールを敷き豐臺を迂回せず津浦線列車をそのまゝ平漢線に送り得る樣工事を完成し軍事列車の運轉を開始した

武藤司令官に哀訴嘆願の打電
何、黄連名で發するに決す

【天津二十三日發電通】關東軍の北平進擊に加ふるに天津駐屯軍の北平出動を知つた何應欽、黄郛等は極度に狼狽し二十二日夜更天津にある政務及び軍事委員會委員と協議で重要協議をなしたが結局支那側は事態一新の誠意を示さず として何應欽、黄郛連名で武藤司令官に哀訴嘆願の電報を發するに決定したと

英佛公使 中山氏訪問

【北平二十三日發聯合】英公使ランプソン、佛公使ウイルデン兩氏は二十二日夜中山書記官を訪ひ、北平の緊急狀態に就き斡旋方申出でたが我方はこれを拒絕した模樣である

何應欽と黄郛の逃亡說が傳へらる
列車は鈴生りの大混亂

【北平二十二日發電通】我軍の北平接近に伴ひ支那側の動搖甚だしく現に何應欽、黄郛の北平逃亡說さへ傳へられ各驛は避難民で大混雜し平漢線、平綏線等は鈴生りの大混亂を呈してゐる

何應欽は保定へ

【天津二十三日發聯合】何應欽は日本軍に誠意を示す爲め今曉二時保定に向け北平を退出した

天津から我軍增援

【北平二十二日發聯合】北平の形勢緊張のため駐屯軍に對し天津より〇〇中隊を增援することとなり〇〇中隊は二十三日朝北平到着の豫定である

邦人密集區域の電燈消ゆ

【北平二十二日發電通】邦人密集區域たる東城一帶は二十二日午後十時から電燈消え恐怖のどん底に陷つた

平漢線で雜軍は後退

【北平二十三日發電通】北平郊外に殺到せる雜軍は中央軍に壓倒されて二十二日午後から平漢線で後退中

天津は更に嚴戒

【天津二十二日發電通】張學良は部下より四百名を選拔し保安隊に改編して市中に入込ませ二十二日引續き戒嚴令を布き午後八時からは電車の運轉停止され一般交通は七時半限りとなつた

又も天津に爆彈事件

【天津二十三日發電通】二十三日午前八時四十五分日本租界より六百米の南門外のメソヂスト教會正面に爆彈投ぜられ負傷二名、夜のみに限られた爆彈事件とて奇異の感を與へてゐる

居留民保護で支那側に警告
中山書記官が何應欽に

【北平二十二日發電通】中山書記官は二十二日午後四時半居仁堂に何應欽を訪問し居留民保護につき嚴重なる警告を發した

北平增援で駐屯軍が聲明
任務遂行のため

【天津二十三日發電通】二十三日午前七時半駐屯軍は北平增援に就し左の如く發表した

北平は目下多數敗殘兵避難者等殺到し甚だしきに至つては邦人住宅に支那兵の宿泊を强要するものあり目下辛うじて治安維持されゐるに過ぎず、一步誤まれば大混亂に陷るべき狀態にあり偶々交民巷内の我守備隊步哨に對し無法なる襲擊あり人心更に動搖し極度の不安狀態に陷れり狀況右の如きをもつて我駐屯軍は北平步兵隊の任務遂行を容易ならしむるため相當兵力を天津より北平に增派せしむることとなり該部隊は二十三日午前七時二十五分天津發北平に向へり

邦人婦女子避難さす

【北平二十二日發電通】時局切迫につき居留民會特別委員會は二十二日午後四時から協議した結果居留民婦女子、病人等の希望者は東交民巷の公使館區域内に避難せしむることに決しまた貴重品の保管取扱をも開始するに決した

蘆臺の敵軍は續々と退却
王何兩軍も後退

【天津二十三日發電通】河北省政府の陣地に在つた商震、宋哲元、萬福麟等の各隊は今朝來白河右岸に撤退を開始し王以哲、何柱國と灤河及びその北方に後退中である 右により灤東、灤西にあつてわが軍に抵抗した敵は予定の如く全部撤退の勢力範圍に入り天津の治安は益々脅かされんとしてゐる

何柱國軍が永平で兵變
何は楊村に逃亡

【奉天二十二日發電通】何柱國軍は廿日永平にて兵變を起し蹶起部隊は直屬部隊を率ゐ其の他幹部とともに楊村に逃亡したので統率者なき同軍は漸次南部を彷徨しつつあつたが齊各日にて下部に打擊を加へられ今や四分五裂となり僅かに何柱國の手兵を殘すのみとなつた

橫領した公金麻雀賭博に費消
郵司俱樂部を手入れして基隆署が一味を檢擧

【基隆電話】既報基隆市役所會計課白正德の公金橫領事件から基隆署では愈々麻雀賭博の一味檢擧をなす腑を固め二十二日午後からその最も大きな巢窟と目されてゐる日新町郵司俱樂部の經營者兒島縣人路彥雄(五〇)外定連六名都合七名を檢擧留置した、橫領犯人白が橫領した六千四百四十六圓の内現金で返した二千六百圓を除いた總額は取調べにより僅か二三百圓を遊興に費消しただけで殆ど全部を賭博の資にあててゐたと云ふ事が判明、如何にその賭博の大掛であつたかが推察されるが尙その他にも巢窟三ケ所が睨まれてゐるので賭博常習者は戰々と檢擧されるものの如くである

木村少佐の指揮で軍用犬の大行進
六月四日東京で舉行

【東京二十三日發電通】軍用犬の普及發達のため陸軍と民間協會で組織されてゐる帝國軍用犬協會では今回總裁に久邇宮朝融王殿下を奉戴し得た光榮を記念するためわが國初めての試みである軍用犬の大行進を來る六月四日舉行することとなつた、參加犬はシエパード、ドーベルマン、ピンシエル、エアデールテリア四種の軍用犬約二百頭に上る見込で、當日は午前八時三十分上野公園廣場に集合陸軍省馬政課木村少佐指揮のもとに九時三十分行進を開始し隊伍整々軍用犬の面目を發揮し宮城前に到り敬禮の豫定である

福引特等の當籤者 申出でられたし

去る二十日發表した讀者優待の本社記念福引特等當籤番號三七七七〇の當籤者は二十三日朝までのところ何本社へ申出でがない、或は發表を見落し居らるるやとも考へられるが整理上至急本社宛申越されたい、尙當籤者にして來る六月三十日迄に當籤の通知を發しない場合は無效になるにつき豫め諒承されたい

なかつた譯ですがまことに不注意な譯で……と語つた

新京の火事 放火の疑がある

【新京二十二日發本社特電】本日午後一時二十分新京三條通り品川家具店工場より發火、烈風と水利不便のため大事に至らんとしたが新京警察隊出動消防隊と協力消火に努めた結果五戶數會その他二十餘戶及び新京病院構内の馬糧の大半を燒失午後三時鎮火した、原因取調べ中なるが放火の疑ひあり

基隆の一等當籤者 眞田一馬氏

【基隆電話】本社創立三十五周年の讀者奉仕福引に一等當籤の基隆醫院事務長眞田一馬氏を同醫院に訪へば欣然とした面持で「私は大正十四年當院に參つてから大分になりますが……[illegible]

松本松藏氏不起訴

【東京二十三日發電通】故松方正義公の[illegible]九州電氣軌道株式會社、資本金五千萬圓の前社長松本松藏氏(?)にかかる二千七百萬圓の巨大なる背任事件は[illegible]財界への影響大なるを恐れ[illegible]人として入り爾來二十年間九軌と運命を共にしたものであるが大正十二年來會社帳簿に記載なき社名手形三千萬圓に達したものであるが

一、貸留金額の多くが九軌の利益のために用ゐられたこと
一、私財を投じたこと
一、改俊の情顯著なること

等酌量され起訴猶豫の恩典が與へられたものであるが氏は今は半身不隨の身を神田の阿久津病院に横たへてゐる

桃園大圳の補修工事竣功

【中壢電話】桃園大圳のトンネル補修のため先月[illegible]中は打續く旱天にて農民は絕えず憂慮してゐたが工事は豫外早く進捗したので大した被害がなく農民一同喜んでゐる

臺北在鄉將校會の第二回總會

臺北在鄉將校會第二回總會は二十四日午後七時より偕行社に於て開催されるが議事終了後左の如き講演會が催せらると

一、國家改造運動の趨向　臺灣憲兵隊長　沼川中佐
一、乃木、兒玉、佐久間三將軍の片鱗　小松吉久
一、現時の國際狀勢　守備隊司令官　外山中將

臺北婦女會の生花講習會

臺北婦女會主催で二十三、四、五日の三日間明臣二階に於て生花の講習會を開催するが會員以外一般の入會を希望する(會費二圓)

遭難漁夫送還

【長崎二十二日發電通】故國から三千數百カイリを距てたソロモン島で遭難救助された船員三十名が二十二日長崎入港の郵船熱田丸で送還されて來た、彼等は高知縣奈半利町の發動機船第一南海、第二南海の兩船で、昨年六月十二日母港を出帆し、新嘉坡附近で漁撈し更にニューカレドニヤに向ふ途中本年三月二十九日ソロモン群島で突風に遭ひ難破漂流後イサベル島に流れ救助されたもので、一行の多くは沖繩人にして長崎縣一名、高知縣人二名あり、陸路歸郷した

臺灣陸軍軍醫分團の講演會

臺灣陸軍軍醫分團では二十八日午前九時より臺北衛戍病院に於て軍醫、藥劑官の研究業績の講演會が開かれるが左の如く特別講演も行はれる、同好の醫師の傍聽を希望してゐる

一、腸チフス豫防に就て　督府技師　下條博士
一、末梢神經疾病に因る神經痛(附活動寫眞映寫)　陸軍軍醫學校教官　竹內博士

一聯隊の將卒湖口から歸る

新竹州下湖口演習所にて第一期檢閲を受けた臺灣軍步兵第一聯隊の將卒は二十一日午前三時湖口出發夜間强行軍を行ひ同十時歸隊した

比律賓選手あす歸還

ヒリツピン水泳選手一行は二十四日午後二時二十八分臺北驛發歸途に就くこととなつた

姨子寮に腦炎保菌者

【基隆電話】基隆郡瑞芳庄姨子寮で先般流行性腦炎患者二名が死亡したが其の後附近住民の腦檢を行ひ檢鏡中の所内三名が二十三日午前保菌者なる事判明直ちに隔離し目下大消毒を行つてゐる

羽田歌劇 榮座で開演 二十六日から

羽田歌劇團一行五十餘名の美人連は二十五日賑々しく來臺、二十六日から六日間榮座で開演する一行いづれもダンスの名手とて餘暇をつくつて羽衣會館に出演ダンスファンにその演技ぶりを示すことになつた、初日のプログラムは

一、舞踊　海行かば一幕
一、舞踊劇　狢太の女一幕二場
一、舞踊　立像一景
一、史歌劇　三人上戶一幕
一、レヴュー　躍進の大東京九景
一、舞踊　グランドダアライデー八景

などである

ウライ祠の鎭座式

臺北州文山郡蕃地ウライ社の守り神ウライ祠の鎭座式は二十一日午前十一時吉田郡守祭主、幸田委員長祝詞、奥田警務部長、吉田州高等警察課長等參列盛大に執行され引き續き堆肥舍に醸造工品評會授賞式、午後からウライ社蕃人の引見、警察官に對する訓示、夜間は活動寫眞の公開などあり各社の老幼蝟集し賑はひを見せた因みに祠は駐在所裏高臺を選定三坪餘の小祠で總檜材を用ゐた神明式の端美なものであると

天氣概況(廿三日)

本島は基隆が雨北部及東部は曇りで他は晴れて居ります

▲天氣豫報(二十四日)
一區(北部)　北東の疾風曇時々雨
二區(東部)　南東の和風曇時々雨
三區(西部)　北の和風晴
四區(南部)　北西の和風晴
臺北地方　南東の和風晴後曇

商況(廿三日)

	滿潮 前	滿潮 後	干潮 前	干潮 後
(一)基隆	五・三〇	一一・四〇	[illegible]	[illegible]
(二)淡水	[illegible]	[illegible]	[illegible]	[illegible]

米況

正米市況(前場)

	中	先	限
▲一期蓬萊米	七二	七・二〇	
中限	四一		

正米市場(公定相場)

		出來高
一期蓬萊米	中七・二四 先七・二四	五六車
二期蓬萊米	不 中七・二四	六八車
二期丸糯米	不 中	―
總出來高		一二四車

大阪期米 ▲前場

節	當	中	先
一	二三〇八	二三四八	二四一五
二	二三〇二	二三四九	二四一一
三	二三〇二	二三四六	二四一〇
四	二三〇二	二三四五	二四〇八
五	二二九九	二三四四	二四〇二
六	二二九一	二三三九	二三九六
七	二二八九	二三三一	二三九七
八	二二九三	二三三六	二四〇一
九	二二九四	二三三九	二四〇〇
十	二二九三	二三四一	二四〇一

東京期米 ▲前場

	寄	止	高	安
當	二三三一	二三一四	二三三一	二三一一
中	二三六五	二三四二	二三六五	二三三五
先	二四四八	二四三二	二四四八	二四二三

神戸期米 ▲前場

	寄	止	高	安
當	二三一一	二三〇三	二三一一	二二九五
中	二三五五	二三四五	二三五五	二三四五
先	二四一九	二四一〇	二四二〇	二四〇七

株式

東京短期 ▲前場

	寄	引
東新	一八八・六〇	一八八・〇〇
大新	一一二・一〇	―
鐘紡	一二七・六〇	一二七・七〇
鐘新	一〇七・〇〇	一〇六・〇〇
日魯	七三・八〇	―
日糖新	五一・七〇	―
明糖	一〇五・〇〇	一〇五・一〇
淺野新	三七・九〇	三七・八〇
日產	八二・九〇	八二・三〇
日石	六〇・三〇	六〇・二〇

東京長期 ▲前場

	寄		寄
郵船	四二・七〇	同新	一四・二〇
富士紡	五八・三〇		―
東洋紡	一五五・〇〇	同新	七七・〇〇
日清紡	九七・三〇	同新	五二・六〇
鐘紡	一二一・二〇	鐘新	一〇四・六〇
日窒	八四・五〇	同新	五〇・四〇
臺糖	一一三・六〇	同新	六一・六〇
新高糖	六五・八〇	同新	二二・四〇
帝糖	六五・六〇	同新	四二・七〇
明糖	一〇六・三〇	同新	六八・七〇
沖糖	二二・九〇		
麥酒	一一七・四〇	同新	四七・六〇
日魯	七一・九〇	同新	二七・三〇
淺野	七二・四〇	同新	三七・五〇
日產	八一・三〇	同新	六三・四〇
日石	六一・三〇	同新	二七・六〇
日本氷	二八・〇〇	同新	二九・二〇
東株	一八〇・四〇	東新	一八七・五〇

大阪短期 ▲前場

	寄	引
鐘紡	一二六・九〇	一二六・四〇
鐘新	一〇五・九〇	一〇五・三〇
東新	一八七・三〇	一八七・二〇
大株	一一二・五〇	一一二・三〇
大新	一一一・二〇	一一一・四〇
商船	三〇・九〇	三〇・九〇
滿鐵	六七・三〇	六七・一〇
日糖	八五・八〇	八五・六〇
日魯	七二・七〇	七三・〇〇
淺野新	三七・七〇	三七・八〇
日產	八二・七〇	八二・〇〇
レヨン	六一・一〇	六〇・七〇
日毛	一一七・八〇	一一七・二〇
東洋紡	一五八・〇〇	一五七・六〇

大阪長期 ▲前場

	寄	引
大株	一一二・〇〇	一一一・四〇
大新	一一〇・九〇	一一一・一〇
鐘紡	一二三・一〇	一二二・一〇
鐘新	一〇五・三〇	一〇四・九〇
日糖	八五・〇〇	八四・九〇
同新	五一・三〇	五〇・九〇
日窒	一一三・二〇	一一三・四〇
同新	六〇・四〇	六〇・二〇
同新	[illegible]	―
郵船	[illegible]	―
同新	[illegible]	―
日魯	[illegible]	―
同新	[illegible]	―
日產	[illegible]	[illegible]
同新	[illegible]	[illegible]
レヨン	[illegible]	[illegible]
日石	[illegible]	[illegible]
同新	[illegible]	[illegible]
東新	[illegible]	[illegible]

臺日案內

料金 三行 一回 ……

- 書籍　麻雀花札トランプ 杉田書店 臺北榮町
- 医院　耳鼻咽喉科 須小留院 臺北市本町
- 樂器　山葉オルガン 日本樂器會社
- 寫眞　X光線フイルム 西尾商店
- 料理屋　涼しいフランス料理 カフエー銀鳥 臺北市京町
- 中古特賣 ベビー
- 雜件　冷し西瓜・ビール 西門市場 大塚商店
- 市乳の最高權威 朝日牛乳
- ミシン賣買 中古
- 新源泰冷藏庫 臺北市建成町
- 和田はメガネ專門 臺北本局前
- 手藝材料 毛糸各種 まさか屋商店 臺北市本町

職業　大阪市天王寺區…　求人　求職

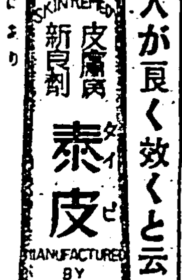

使つた人が良く效くと云ふ
發賣元 臺北市京町藥局

ビクターレコード 六月新譜
ビクター・ジュニア・レコード
交響曲 第三番 / 協奏曲 / 葬送行進曲 / 悲歌 / 童謠 / 流行歌 / 浪花節 / 英語講座
神田祭 / 母は悲しや旅の空 / セレナーデ
日本ビクター蓄音器株式會社

續殘月譜 (193)

志乃田純司作　清水三重三畫

小鮎川（二）

「親方かい」
猷三は、用聴らず、啞しい口調で。
「任丞のお邪魔だな」
「いゝえ」
親方、慌てて云つた。
「わしや、元來、から云ふ工事に働く人が好きちや」
「へい、旦那、妙な御道楽で」
「親方、一寸來て貰ひたい」
「何ですい？」
親方、危ぶみながら、それでも猷三が江戸者であることを一眼で察して、ついて行く。
岩陰で、猷三。
「こりや酌いが、晩に一杯」
小粒を握らせた。
「えつ」
眼つて、その握り心地で、につ――

「へい、さうですかい」
親方解せぬ顔で。
「女が嫌ひで人足に酒を飲ませる方が好きだと仰つしやるので」
「ははは、まあ、ね」
猷三、腹の中で笑つた。
そして、又しても、小粒一枚。
「足りるかな？」
「ちよ、冗談ぢや御座いませぬ、へえ、こんなの一枚ありや、此の邊ぢや、奴等、酒を鱈腹飲んで、女も抱けると云ふ譯でさあ」
「そりや、結構ちや、納めて置いておくんなさい」
「其處で、旦那、何か頼みがあると云ふ寸法ちやありませんか」
親方、狡く笑つた。
「ないでもないが――」
と猷三。
「實は、親方だけは、酒も女も、

たりして。
「どうも、す、済みません」
「所でと」
猷三は、一寸、言葉を切つて。
「此邊は、小田原藩の――」
「へ、左様で」
金の威光で、親方、いやに、優しくなる。
「みいりは、どうだい」
「まあ、とても申上げませうか」
「ふむ」
「あの旦那、矢つ張り、山の方でよ」
親方が問うた。
「ぢやないよ」
「さうですかい、何しろ、此の邊は、山でしてな、山の方では、それ木を伐り出す時に、ちよいと、よい氣色も出して下さいますんで」
「いーや、江戸の、まあ、遊び人さ」
「どうも、お羨ましい御身分で――」
「なあにさ」
猷三、苦笑した。
が、ふと考へるやうにして。
「どうだね、晩に、みんなに一杯、やつて貰へるかな、骨休めにさ」
「へ、どう云ふ譯で――」
「なあに、譯もなにもないさ、ただ、わしは、さう云ふ道楽でな」
「へー」
「女の代りに、と云ふ譯さ」
こん晩は、わしの宿で、やつて貰ひてえ」
「旦那の宿で――」
「さうだよ」

今週の映畫

芳乃館の部　廿四日より上映

渦巻　全十二巻

新興キネマ太秦現代劇部撮影
原作　渡邊霞亭
脚色　山内英二
監督　印南弘
撮影　木村

役と人
敦江……森静子
金杉……松本泰輔
高昌……中村健二
子爵……小島洋二
婆診……若葉馨
眞造……新入社　渡邊忠行
政子……泉浩子
お象……歌川八重子
お辰……徳川良子
早苗……水原玲子
お松……河合都子

敦江は東大路子爵家の令嬢として生れ愛しみ育くまれて彼女が十八の春を迎つた頃父は彼女に夫を與へて莫大な遺産を遺して逝いた彼女の生活はその結婚の當夜から惱み始められた、と同時に何故か悲然と故郷を離れて佛國に旅立つた青年があつた それは彼女の從兄に當る東大路眞造である幼友達だつた眞造と敦江との間には何時とはなく淡い戀が芽生えてゐた……眞造が學成り功とげて歸朝したその日から敦江の身に不幸が次第に綴織げられて行くのであつた眞造と敦江の身邊に疑惑を感じてゐた良人の高昌は眞造の歸朝を喜ばなかつたそれを知つた彼の友人金杉賢夫は東大路家の財産目當に陰謀の第一手段をかまへた、その頃、敦江は姙娠してゐた――殆ど同時に高昌の愛妾政子も又金杉の寝室に姙娠してゐた高昌の疑惑は金杉の中傷に益々高まり遂に彼は敦江を放逐し政子を迎へた――彼女は忠實な小間使お辰の家に侘しく良人の誤解を待ちつゝ五年が何時か流れた其頃政子は本邸に居を移し金杉夫婦を相手にしたい三昧の淫蕩ぶりであつた敦江の生んだ京美子は蓮美しい政子や異母兄妹の乳に虐げられ乍らも唯一人の忠實な乳母お象の手にも育つ内にも政子の冷酷な毒は日毎に激しく加へられて行つたあまりの事に見兼ねたお象はある夜京美子の手を引いて邸を出たが不幸は更に――お象は病の床に伏してしまつた――眞造の努力通じてか病床に伏す高昌の心に其の頃から眼然と悔悟の念が湧いた、敦江は何處？京美子は何處？金杉等の詭計陰謀も正義の前には勝たなかつた斯くして悲從五年東大路一家には再び春の和やかさが廻つて來たのだつた（完）

毎日二本宛　昨年一箇年の封切　映畫合計七二六本　内三分の一が外國映畫

民衆娯樂の王座を占める映畫は昨年度の調査に依ると日本物外國物とを合せて一ケ年に七二六本を封切つてゐるから毎日二本宛の割合で觀供された譯であるが、このうち日本映畫が四八二本で三分の二を占め外國映畫は約三分の一の二四四本といふ割合になりこれ等外國映畫は依然としてアメリカ物が最も多く二〇八本、次ぎは獨逸物一九本に、フランス物九本、ロシア物五本英國物が一番尠く三本といふ數字であるが、アメリカ物の會社別を示すと左の如くである

△パラマウント六一本△フオツクス四五本△メトロ三六本△ワーナー一九本△ユニヴアーサル一七本△フアースト・ナショナル一二本△ユナイテッド九本△コロムビア六本△アールケーオー三本

フリー・ランサー協會の設立計畫熟す

近藤伊與吉氏等の先驅的試みが失敗して以來久しく沈黙してゐた本邦映畫界のフリー・ランサー運動は昨年末の俳優動搖期に際して再び盛んとなつて來たが今回この氣運に乗つて近く健實な株式組織の基礎の上にフリー・ランサーの職體が設立される模様である、日本フリー・ランサー協會と稱し、協會長は現大菜設營の社長池永浩久氏が就任、元下加茂所長本村管門氏も參加し資本は在阪某資本家及び某生命保險會社の出資になつて約十萬圓程度の株式會社となる筈である、尚協會員等は未だ不明であるが池永氏等の關係から見て大菜設營會社、千恵プロ等が提携するのではないかと見られる

◇

經營の難な女優ドロシー・リベルが今度パ社の「ジエンニー・ゲルハルト」に出演する監督は女の夫マリオン・ゲーリング彼女は映畫に出演した事が少く最近では「ボンデイジ」「マクベストの動物戯」等に顔を見せてゐる

◇ジョン・ワイズミュラーは「ターザンとその友」を製作中であるが、モーリーン・オサリヴァンが色の獸の皮の著物を著てこの「其の友」を演ずることになつてゐる

◇

三月初めに給料削減となつたハリウッド映畫界ではコロムビア社を第一にボツボツ給料復舊を始めた

パロの耳

公開欄

本欄は讀者の自由發表機關であるが、中傷は不可▲行數は十五字六十行以内▲匿名にても住所氏名は別に記入の事▲取捨は係にあり

小學生不良團事件と親の罪

みき子

◇小學生不良團事件がセンセーションを捲き起した、親達は何を今更驚く事があらう、純眞な子供等の魂を惡の世界に追ひやつたのは親自身なのではないか

◇不良兒は荒野に捨てられた雛鳥である、嚴い親の翼を慕ひつゝ曠野を限りに鳴くけれど果てない荒野を訪づれるものは冷い風ばかりである、鳴き疲れ、放心の瞳を過し親の翼もあきらめて、あてもなく荒野をさまよふ時、あゝ困るは其の邊の石ころの間、枯草の蔭に同じ運命の雛鳥が鳴きつかれ或は呪ひ、或は惡鬼の如く、反抗に燃ゆる若がらつくまつてゐる

◇淋しい彼等雛鳥が思はずも寄り合つて一つの世界に生きることそれはまことに當然の成り行ではあるまいか、愛を知らぬ子供達の寒しい心が熱烈に求むるものは血液の中にひそむ野獣性の滿足である。蓬匪一掃彿ひ一掃假1

◇親よ猛省せよ！果して我が子に理解ある親であつたかを。手で撫ぜなくてもよい喉を覗けなくてもよい、物質で歓心を買はなくてもよい、ただ愛に光るまなざしだけで子供の心は春の如く樂しく暖かだ

◇不良兒が警察の手を離れて我が家に歸つて來た時、打つ蹴るなぐるのその親たちではあるまいか？その子の罪の如く罵倒するのではあるまいか。自分の罪を知つた子供の心の戰きを知つてやつて下さい。悔いた心をしつかりと愛の心で抱擁して明るい世界に導いて下さい。二度と再び荒野の寂しさに捨てることのないやうに

臺日俚謠

薬書、句數無制限、何人も投書し得、宛名は、木爛係

△鈍鴉く音につひ誘はれて仇に夜明す温泉町　北投　文子
△散む落ち葉埋ゆる人川の浮き草はて知らず　基北　小眷
△散む新高嶺に見えて雨里の里には花の雨　御成町　白意
△春がつれ出す去年の戀をつけた嘴帝もこの椰子も　基北　鬼佛
◎興津あたりへ想ひを走せて岡かまほしさの時鳥　蒻袋　かしく
（評）時事吟として妙

追加吟

◇春の悩みが斎藥に晴れて心凉しい初浴衣　如狂

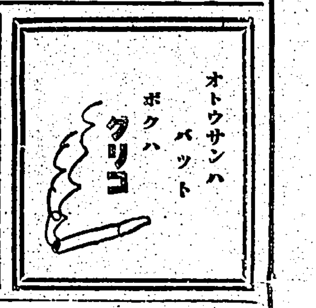

固形肝油に就て

田村小兒科病院長　醫學博士　田村均

小兒の嗜好上、服用上、嫌味形として肝油の用途は既に廣汎に亘つて居る。從つて、日常種々なる肝油製劑が使用して來るが、何れも一長一短の存するところは免れ難いところである。一般に云へば、大人に愛用せらるゝやうな香味香料を用ひて加工した肝油は小兒の好まざるところである。固形肝油も、從來販賣されたものは、小兒の服用に適用するには好適なものではなかつた。

然るに最近改良せられたミツワ肝油ドロップスは、形態が小さいにも拘はらず、ヴイタミンAその他の主要成分の含有量は頗る大であると云ふ事である。即ち、新鮮な肝臓を用ひて抽出したヴイタミン含有量の大きい肝油を原油となし、之を更に純化して、原油に比し更にヴイタミンA並に諸他の不鹼化物含有量の大なる、所謂、濃厚肝油を抽出したものを原料とし、これをドロップスの原料として用ひたものである。

濃厚肝油が原油に比して効力の顯大であることは、宮崎博士、吉田農學士等の詳細なる動物試驗を經て既に明かである。私は、小兒科醫として日常小兒の診療に從事する上に、この濃厚肝油の創製、これと共に肝油ドロップスが大に改良せられて、固形肝油も赤小兒に愛用せらるゝに至つたことは、見逃すことの出來ない事實であつて、敢て斯文を草して斯業の發達を推奨する所以である。（テラピー抜萃）

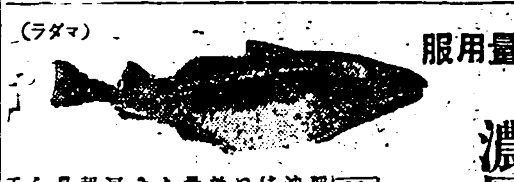

（マダラ）

服用量の少ない 濃厚肝油の發明

河合藥學博士の研究報告　歐米の肝油界を驚かす

榮養劑の王座として稱せらるゝ肝油は、外觀では品質が分らぬが、その有効成分の含有量には極端なる相違があり、驚くべき事には河合研究所の報告によれば最低五單位から最高一萬六千單位までの差異があるといふ。而も、昔から歐米品を凌駕して居る？ 更に、從來世界の肝油界で理想とされたノールウエーの肝油も割合に薄く、ヴイタミンA含有量が七乃至十二三單位程度であるが

日本の肝油は從來三三十乃至百單位内外であつて、茲に歐米品を凌駕して居る。更に愉快なことには、從來世界の肝油界で夢想もしなかつた一萬二千單位、或は一萬六千單位といふやうな濃度の高い肝油が、藥學博士河合亀太郎氏によつてマダラから發見され世界の肝油界を驚かした事である。而同博士はこの研究を應用して、服用量が少くて効果の大きい濃厚肝油を發明し、日、英、米、佛、獨の特許を得たが、この濃厚肝油は、肝油の有効成分の量が濃厚になつたばかりでなく、ヴイタミンA及びD等の有効成分の割合が整厚になつて居るので、外の肝油の約十分の一の少量で、それ以上の効果を奏する事が動物試驗によつて證明せられた。尚右の如く服用量が非常に少ない爲に、一般肝油の服用によく胃腸の障害、嘔吐、下痢等の副作用が無く、極めて服用が容易であるなどの特長で賞讃されて居る。百グラム定價一圓二十錢の「濃厚肝油」と稱し、ミツワ石鹸本舗の丸見屋商店の藥品部から發賣されて居る。

子供に特に必要な榮養料は何か？

子供は發育が盛んなために、大人に比べると、割合に多くの榮養分が必要であります。中にもヴイタミンのAとDが特に必要で、それが不充分ですと生長が止まり、元氣が無くなり、骨や歯や眼の質が悪く、腦の發育が遅れ、夜盲症や佝僂病（セムシ）になり殊に結核性の病氣にかゝり易くなりますから、親としてよほど注意せねばなりません。それを防ぐにはヴイタミンAとDとを含む肝油が一番ですが、飲みにくいので

大人でも嫌がる

位ですから、多くの醫師は河合藥學博士發明のミツワ肝油ドロップスを推奨して居られます。これはヴイタミンAとDを一定の割合に含む濃厚肝油を原料とし、更にカルシウム、燐、キナ、それにヴイタミンBなどを配合してありますので、各成分の綜合的効果が頗る大きく、また肝油が完全に乳化されて居るから消化吸收が頗る良く、從つて胃腸を害する恐れが無い。而もそれで

美味しいお菓子

になつて居りますから、子供がおやつの代りに喜んで食べ、知らず知らずの間に強い丈夫な體になるといふ實に理想的な榮養劑で、日本と英國と佛國と米國との特許を得て居るのを見ても、其の價値が窺はれます。一般に榮養不良の人、腺病質の人、虚弱の人、早老の人、産前産後の人、病後の人、結核性疾患の人は、ミツワ肝油ドロップスを家庭に常備して一日も早く強壮な體におなりなさい。

ミツワ肝油ドロップスは五十粒入壹圓、百二十粒入貳圓貳拾錢、三百粒入四圓五拾錢で、全國有名藥店、百貨店及び和洋酒食料品店、雜貨店にあります、もし最寄りの藥店にありませぬ節は東京日本橋區米澤町ミツワ石鹸本舗丸見屋商店藥品部へ注文せられたし（送料不要・郵券代用三割增）

文獻說明書及びミツワ肝油ドロップス見本は新聞名を記し郵券拾錢を封入し申込次第進呈。

肺結核と食餌及び滋養劑

近藤内科病院長　醫學博士　近藤乾郎

□□□□□□□
□□□□□□□

最も大切な榮養療法

曰く血清療法、曰くワクチン療法、曰く種々の薬物療法、凡そ結核位、いろいろの薬や血清やワクチン等の種類の多いものはなからう。斯く種類の多いといふ事は、即ちどれも特効的に効かぬといふ證據である。即ち現今では、藥にせよ、免疫療法にせよ、學界に承認された特効藥といふものは斷じて無いのである。故に患者は決してこれらの方法に迷つてはならぬ。かの有名なデットワイレル氏も云つた如く、榮養療法が今日に於ても他の總ての療法を凌駕して居る。これは結核の豫防にも體質の改善にも、又治療にも第一線に立つべきものである。統計に現はれた數字を見ても、榮養と結核といふものが如何に關係があるかゞわかる。

胃腸を害せぬ肝油製劑

肝油は、結核患者に胃腸を害せずに用ふることが出來れば非常によいものである。私は、肝油の作用はその中に含んで居るヴイタミンAの外に、また何かあるのではないかと思つて居る。故に、肝油は出來るだけ結核患者に用ひさせたいものである。然し、如何なる肝油が一番良いかと云ふに、なるべく天然に近い肝油ほど有効であるやうだ。然しこのまゝの肝油では非常に服みにくいから、これが服めない場合には、私は、肝油ドロップスを常に推奨して居る。肝油ドロップスならば多くの患者に胃腸を害せずに服むことが出來る。

又子供でも多くは喜んで食べる。服はなるべく多い方がよいから一定する必要はない。然し少くとも半年位は續けて用ひなければならぬ。續けて用ふる事が出來れば非常に結構であつて、子供などは二三ケ月で大いに體質が恢復して來る。（實業の日本・強肺及肺病征服法抜萃）

國際聯盟から　ヴイタミンのものさし

肝油の有効成分たるヴイタミンAとDの含有量は、肝油の種類によつて區々まちまちで、殊に一番困るのは世界中の肝油が、有効成分が一定して居ない事である。同一の肝油であつても、ヴイタミンが多かつたり少なかつたりでは、まことに不安で効力も確實でない。そこで今度國際聯盟からヴイタミンの規格標準を世界各國に配り、日本にも送つて來た。此ヴイタミンのものさしを用ひて、深山の肝油を測定器に照して見たら濃度不定の肝油は忽ち正體を現はすであらう。たゞ我國では、河合博士が夙に此の點を喚いて、ミツワ肝油ドロップスの原料に使ふ濃厚肝油は一々厳重な試驗をなして全品の濃度を一定してあり、その上、ヴイタミンが空氣と日光との爲に變化し貯藏中に効力が減るのを完全に防ぐ装置を施してある。之は日本には勿論世界中に殆んど類が無いと云ふ事である。

漢文 臺灣日日新報

關東軍猛進駐津軍出 決定以何黄兩人連名 電武藤司令官哀訴

二十三日天津電。關東軍猛進。天津駐屯軍出動北平。何應欽。黄郛等。知此事情。極爲狼狽。二十二日深更。與駐津政務及軍事委員會委員。用電話協議。確聞以爲中國事態至此。一刻不許逡巡。決定以何應欽黄郛連名。致電武藤司令官。哀訴嘆願云。

據北平近郊最後抵抗 居仁堂非常緊急會議決定 北平軍事分會將情公表

二十二日北平電。昨夜至今曉。居仁堂。非常緊急會議。何應欽。黄郛。以下在平全要人等。熟議結果。決定據北平。在北平近郊。最後抵抗。北平軍事分會當局。卽將情公表。有日本軍縱來。我軍不放棄北平。將城門堅鎖。始終抵抗。必要之時。將軍政各機關。移諸北平城外等語。

何應欽黄郛逃亡說 列車乘客大混亂

二十二日北平電。我軍已近北平。中國動搖特甚。現傳何應欽。黄郛逃亡之說。各驛避難民充滿。平漢線平綏線等。大混亂云。

平漢津浦兩線聯結 爲謀逃出便利歟

二十二日北平電。中國方面。二十二日。於北平市內前門平漢線驛。津浦線驛間。興工敷設鐵軌。不迂豐臺。將津浦線列車。送之平漢線。經已完成。運轉軍事列車云。

決議僑民婦女子等 避難公使館區域內

二十二日北平電。時局切迫。日僑公會特別委員會。二十二日午後四時協議。決定僑民婦女子。病人等希望者。使之避難東交民巷公使館區域內。復爲保管貴重品云。

移出米轉用藁袋 殖産局頗有此意 業與帝農及朝鮮接洽

移出米包裝。使用藁袋問題。最近已成一般輿論。頗有相當實現性。而當局以使用藁袋。認爲有利。最近趨勢。已視爲不可避免。爲着手準備。第一問題結局須改正米穀檢査規則。然此當局或當業者。非有相當準備期間。各般困難若早者于本年度。遲者來年下季實施。則要自今後。然雖決定。使用藁袋而島內生産極少。故最初必須仰給內地藁袋。或朝鮮藁袋。爲是殖産局。最對帝國農會。及朝鮮總督府照會。而帝國農會回答雖如何定歸。均聽方便。朝鮮回答亦然。當局亦大有意。若使用藁袋實現。當初包裝不慣熟。內地方面應有煩言。然若暫時忍耐練習。既有朝鮮先例。必得順調而進。蓋當局仍有確信者。

各處大雨 得十分占潤

臺南州廿一晚 臺南州下。久不降雨。去二十一日薄暮。各郡部及山面方面。沛然降雨。嘉南大圳區域。烏山頭取入口東口有六耗九。西口十六耗二。事務所附近〇、四耗。而最近流量五、六十箇今回增至二百五十八箇。貯水池深百十八尺四寸。又特殊區域之北門郡學甲庄宅子港。因急水溪上流降雨。從來流量五、六箇增加十二箇。得以灌溉三十甲。新豐郡旗崎、関廟西庄。降三十六耗。許縣河增水五、六寸。新化郡山上庄匙球場附近。雨量三十耗。虎頭埤有十耗。曾文郡官田庄。有二十九耗餘。窯子廍六甲等。俱見慈雨。農民甚喜悅云。

近日茶況 消路漸暢

近日大稻埕茶市。現適包種茶。出貨最盛期。茶館雖未一齊正式開辦。而裏面山茶販。暗中採買。以是出貨雖盛。不至大停滯。茲觀臺灣茶共同販賣所。于兩三日來。辦々狀況。委託數量。二萬斤左右。而販賣額。約近三萬斤。如十一日現在。委託二萬四千餘斤。販賣額二萬九千餘斤。是日在庫茶。約十八萬斤。比前年同期。在庫品略同。唯委託累計數量。昨年約三十萬斤。本年乡至六十二萬斤。卽委託累計。增加倍額。而消路視昨年亦較暢。且價格頗堅持。比昨年同期。漲上約一圓。

北斗郡下大旱害 水田多龜裂稻稿枯死 大城管內殆全滅農民極慘

臺中州下旱害甚大。殊如北斗郡下慘況依該郡十八派出所調査。被害大體如左△竹塘 水田龜裂七〇甲現以輪番灌溉方法。△萬興 泉成圳區域。龜裂約二十甲。總數減五成山寮圳。枯死二十甲。△丈八斗 五百五十甲中約減收二成乃至五六成程度。△二林 圳水枯渴。按減收二成乃至四成。△大城 枯死五百三十甲瀕于枯死二百甲。一週間內不降雨。減收四、五成者。有四百七十甲。△西港 枯死六十甲。減收約八成者有三百五十甲同六成者百甲。同二成者五十甲。△沙山 枯死二十甲。瀕于枯死者六十甲。△王功 枯死二百三十甲其他二百五十甲。按減收二成乃至八成。右大城派出所。被害最大管內殆全滅慘況云。

億載金城 募文等級 廿二日發表

臺南市。爲所徵之安平億載金城々址。及其附近施設具體方策論文。計得十五篇。前託市中知名士。採定點數。去二十晚。於公會堂。集諸審査員並州市幹部。再行評定甲乙。以二十二日發表。一等爲安平陳明奘。二等臺南市清水町高畠齋。三等臺中市千歲町川島素晒。已各分別給獎。另將應徵入選文。印刷成冊備存。近且將加以施設云。

坡心信臨時總代會 自初意見百出議論沸騰 役員多數希郡指名

臺中州員林郡坡心信用利用組合臨時總代員會。如已報。去五月二十一日午前十時。開於坡心公學校。總代員總數百四十五名中。有百名出席。合委任狀。計百〇八名出席。臨席官廳。有本乡庶務課長。黄邱書記等臨席。剡判山理事卽添才氏。宣言開會。就議長席。對農業倉庫經營及販賣。購買兩部兼營業。並隨此定款變更案外數項。附諸審議。同組合爲黨派猛烈之組合。自開會之初々。卽意見百出議論沸騰。議至下午三時頃。諸議案。有多少修正外皆照原可決通過。次織入理事二名。及評定委員一名之補缺選舉。時忽然議場大混亂。有主張投票及欲委任郡守指名者。均猛烈爭論。時議長川採決方法。指名派多數。斯時有反對指名者。數名起立攻擊街長採決方法不當。求再探決。議長卽答探決方法。乃議長之任意。不受汝等干涉。絕對擁大多數。遂受如此反對。結局議決一任郡守指名。四時散會。而郡當局。對其指名。決取最愼重公平人選。然後發表云。

竹南諸會彙報

新竹州竹南郡。去十九日上午十時。開業佃聯合會總會。並農業組合聯合會總會。乘召集各庄農業技手等。開產業磋商會。當日就昭和八年度之事業計畫。並進行方法磋商後卽舉篤農家優良業主表彰式。及深耕競技。柑園現地品評兩會之褒賞授與式。州派遣石渡技師臨場。

藏相留任政局安定 政府本日閣議協議聲明 並明所當行內外政策方針

二十三日東京電。高橋藏相留任。政局得一時小康。然藏相之翻意。元非自動的因鑒周圍事情。勉强留任。此間政友會空氣。如或多少變化。不將藏相辭任。爲倒閣之具。又復露出辭意。亦未可知。藏相果有編成明年度豫算。以臨來議會之決心與否。頗有疑問。政府縱暫時留任。亦應將政局安定。布告於國民。而今後專致力實現政策。二十三日閣議。齋藤首相。將其懇請高橋藏相應承留任之經過。報告於閣僚。並議政局安定所當聲明。而明政府所當行政策卽極東諸問題解決。國內產業振興。教育制度根本改革。思想對策。稅制改革。輸出統制之方針云。

幸運爲誰 本社特等籤

本社三十五周年紀念抽籤業于去二十日發表。其中一等以下當籤者。已相踵登明。唯特等籤三七、七七〇番(五百圓)。尙未知幸

爲貪保險金 欲毒殺其妻 無期徒刑

前報大屯郡北屯庄賴厝廍李清伦。因貪生命保險金。將其妻李賴氏足。保險八千圓用巴豆毒殺之殺人未遂一案。去二十二日在臺中地方法院。刑事合議部。堀川裁判長係。松尾檢察官立會。公判。裁判長照求刑。對被告。宣告處以無期徒刑。被告當堂表明不服。而控訴云。

服部々隊追中國軍 一部肉薄北平

二十二日奉天電。服部々隊主力。隨先鋒騎兵隊之後入通州城。一部則追中國軍之殆不戰而走者。肉薄北平云。

何柱國軍兵變背叛 何萬諸人均逃楊村

二十二日奉天電。何柱國軍。去二十日。在永平生變背叛續出。何柱國。卽率直屬部隊。與萬福麟。逃之楊村。該軍無主。在灤西南部彷徨。乃在齊各庄。爲丁强軍打擊。今四分五裂。只剩何柱國手兵云。

中外要電

學術總裁奉戴

東京消息。日本學術振興會總裁奉戴式。去二十二日午前十一時半。在工業俱樂部舉行。齋藤首相。鳩山。大角。小山。後藤。荒木。永井。南。湯淺各大臣。德川。秋田兩院議長。小野塚東大總長。松浦九大總長。岡田。財部兩大將。以下學界名士三百餘名出席。奉戴總裁秩父宮殿下令旨。相與午餐而散云。

政府聲明決意

齋藤首相。與高橋藏相會見。而懇留任。經已確定日於二十三日閣議。將情報告。並求諒解。決定以首相名義。正式聲明藏相留任。及政府將當時局之決意云。

政友最後決心

政友會。至最後期待高橋藏相德義心。及見首相藏相會見。決定無條件留任二十二日午後六時。在本部開幹部會。討論對政府關係。其意見似一致如左。高橋藏相舉動。不無可指可惜處。然以其留任直對現內閣。出積極舉動。不免挑戰無名之譏。必也。直示公黨政策本位。及其態度。此際隱忍自重。靜觀政府所爲。待至編成明年度豫算期。觀其用何政策。以臨次期議會。而後決定最後態度。

財界懇談政治

鄉誠之助男。去二十二日訪中島商相於商工省。代表財界。懇談政治問題。其辭如左。藏相具示留任。何時復辭不可。此際政府亦不以來九年。十年歲入爲目標。並研制體系。明減赤字。明示意思。國民不得信認現內閣。二十三日閣議時。在府上藏相聞之。擬爲同感。約將財界意向。傳之藏相云。

國府放棄平津

南京消息。汪精衞。羅文幹。其他國民政府中央要人。三十餘名。去二十二日。開會議。熱議今夜對日策。決議中止對日妥協。放棄平津南進。汪氏宣稱。黄郛。將對日妥協交涉。一切中止云。

何應欽自提議

北平消息。何應欽。去二十二日午後四時。請見中山書記官。似提議停戰。中山書記官。及永津武官方議對策。結果日本軍。或暫不入北平。亦未可知云。

皇軍入平日期

日本軍。近北平。中國軍急欲撤退。而結平漢線通州線。正陽門東西兩驛。方興工事。去二十二夜。或戍郎南下號。日本軍至二十二日。或當々入北平云。

中國紡績繰短

上海消息。當地中國紡績紛合全國各地紡績當業者決定去月二十二日起。一個月間。決二割三分操短一週土曜日曜。二晝夜休業。經已斷行。昨今期限到來。紡織行情。多少昂騰。華南方面。需要增加形勢稍返。但恒豐。申新等主要紡績。以存貨未甚暢銷。原狀難復。約將繰短云

潮州早米 初次檢査 三百五十袋

潮州檢米所。去二十日。初次檢査早米。其數量三百五十二袋。產地爲東港郡佳冬。及林邊兩庄。貨主爲高雄之三井杉原兩店比前年同期新米。混入青死米稍少。品質良好。其出貨與前年同期之糯米同日。又本期豫想移出。約六萬袋。然因四月初旬以來無雨。故于遲播者。料有相當被害云。

口角後懷刀 再往傷人

大甲郡梧棲街鴨母良港人王其。二十七歲。在安樂軒館內。與同地人陳投樹。因細故口角。歸家後。將所穿白服。脫換黑衣。並帶利刃。再至同館欲報復之時適投樹。同紀某在同館外。彼乘其不意。向投樹頭上劈下。被傷及耳後一處。長三寸許。深寸許。行凶後。立刻逃遁。時館內人衆。一聞喊救之聲。俱齊出追趕兇手。然早已逃遁。不知所往。嗣聞謂逃赴同郡沙鹿庄北勢坑方面。投樹負傷甚劇。急昇往梧棲公醫館。施以應急治療云。

劫棺賊送局

臺北州基隆郡七堵庄友蚋子庇寮七十五番地。詹金甲。年三十。去年五月中。嘗於夜間。潛往同庄俗稱鴛鴦潭共同墓地。用鋤及鐵棒掘開死者馮氏銀墳墓。由棺內竊取同女耳環。指環。腕環。其他裝身品。約値三四十圓。逃走後。至同年十月。再以同樣手段。劫取孫氏樣棺內首飾五及餘。逃避在基隆郡下拔腳坑夫寮。去十八日。被汐止分室高橋。林。兩刑事捕去究問。一々招認。二十日。轉送檢察局究辦云。

武荖坑溪護岸延長 庄民聯名提出嘆願

蘇澳郡蘇澳庄武荖坑溪(延長六里)由太白山及新寮山流出。至該郡北部之平野。貫注於海。每逢洪水氾濫。田園家屋。都被流壞。故庄當局。於昭和七年度。合計畫武荖坑鐵線橋下左右岸。各延長。百五十間之護岸。工事費一萬四千圓。其中二成。爲地方民負擔。與羅東郡各醵出一成。一千四百圓。該防堤爲蘇澳郡產業中心地。若得完成。利益甚大。故有關馬賚橋之建造。聞於庄長。云該工事如再延長。馬賚橋便能實現。[illegible]丁。新城。功勞埔。頂寮。隆恩。各部落。年々水災。田園家屋。被害不少。故庄協議員劉傳旺。郭査某兩氏。外二十餘名連署。作成陳情書。去十八日。向郡經由。對臺北州提嘆願云。

臺南金塊 走私懲役 執行猶豫三年

發動當南市民耳目之金塊走私事件。自發覺後。一干人犯。繫獄待訊。結果決定有罪者五名。於臺南地方法院。兩經開廷公判。至去二十二朝十時。再於該院單獨部。由山岡判官主審。守田書記立會。坂元檢官干與。以違反金輸出取締規則。照檢察官所求刑宣判。李金地。郭補。蔣池。李长甘。各懲役六個月。李錦成。因屆走私常犯。故判定懲役八個月。加酌量其情狀。各准予緩刑三年。於是案結。

楠榮製材所 僅燒木材一部

去二十一日午前一時許。[illegible]

專賣局酒課書記 以許可酒小賣爲餌 騙取三千餘圓

專賣局酒課書記機野富士。[illegible]

金瓜石鑛山從業員 要求解散手當增額 連名捺印於盟約書 本部置在日之丸館三樓

金瓜石鑛山。支給於從業員解散手當。僅十五萬圓。從業員等。其後益形結束。務欲遂所期之百萬圓。卽在山之從業員二百名。連名捺印於盟約書。選出延岡茂尊。太地敏雄。園光政男。西崎光次。鹿島龍彥五氏。爲代表者。以是五氏去十九日。於市內明石町日之丸館三樓設立金瓜石鑛山從業員爭議本部。積極進行々動。爭議本部囑吉屋。生野二辯護士。從業員談曰。余等此次目的。若不貫徹。決不歸山。爲軍資金。各寄十圓。結束堅固。徵諸林本源。或內地前例。解散當時。支出退職賞與外。尙支其發十倍之特別解散手當。若比較此。此次一紗殘工。不過二十圓慰勞金與百圓之餞別金。余等因過信後宮氏。或田中氏。故大憤慨。不久且樹大看板。或開講演台欲徹底的。對社會訴輿論。又同鑛引續者。依舊制改革。收入減少。[illegible]

關於本事件。鑛山一淺如何不當。從業員等。已各吐露其眞情。故余等亦爲其熱心所動。法律上之爭。屬第二問題。欲諸社會之批判。同時以彼等要求。與對手十分交涉也。

要求無理 後宮氏求諒解

關于舊金瓜石鑛山一淺對舊從業員之解散手當問題。尙未解決。空氣不穩。以是後宮末男氏。去二十二日訪問殖產局長。求諒解如左。淺田來。因解散手當問題。騷動世間。誠對不住。從業員一淺。頗行協議。出無理要求。然在當方。應盡義務既盡。故其要求。不得不謂無理。又四月三十日。以日鑛名義。被誠之十八名。在引續直後。視爲當方之責任。依前例各與手當金。對此殖產局長日。不論何者。于當問題。致關於舊從業員之生活[illegible]

情夫貪心 盜領小爲替

故務使其滿足。希望今後善處之。速通知圓滿解決云。

大屯郡烏日驛々夫。簡清火。年二十五。去四月十二日。訪其情婦。臺中市櫻町。火炭店某之妾。吳李氏庚妹方。同居人。鍾氏珠妹。適值外出。家中惟一少女。簡見棹上。有寄來與吳李氏庚妹。批信一封。內小爲替一枚。計六圓。袖之而歸。盜用同驛某驛夫之印。向郵便局領取現金。事覺。去二十二日。被拘入大屯郡警察課。現取調中云。

隱匿財產 企圖詐欺商品 缺損數萬

豐原街人。張維水。年五十三。經營源源商會。約二十餘年。專務食糧雜貨及自動車。因受不景氣影響。缺損數萬圓。今回利用自己信用。向臺北。高雄。新竹。臺中等交關店定購商品四萬三百八十六圓。以賤價售出。用其長男張丙坤名義。及次男。妻。妾。義弟。孫等六人另組織漁源合資會社。資本金一萬七千圓。去五月九日登記完了。將自己殘品二萬二千圓。減一成。及什器六百五十圓。店舖四千五百圓。家具五百圓賣渡于前記會社。又將財產三千八百圓。與親戚設定抵當權。以外商品。隱匿于各地。假爲倒店。企圖詐欺。債權者聞知。多往臺中署平田刑事處。懇其出爲究辦之云。

次爲之。頗失雅觀。經于昭和六年。由林阿來劉家水外數氏提倡。鳩資萬二千圓。自六年七月興工改築。兩次遭際財界不況。致工事中止數次。及後由倡首者等努力鳩集。再自本年五月上旬擬議進行改築。目下已竣總工程三分之二。預定本年七月上旬。得以完竣云。

將提出名譽毀損之告訴云。

竹東

庄長會議 新竹州下竹東郡各庄長礎商會月二十二日上午十時。開于竹東公會堂。是日就商關于蔬菜五個年案之實施促進。並五年案之最初年間。設網目。並方法與關諸案。於後聽取各庄長吐露意見。方卽散會。

懇談日程 [illegible]下各處小組合。爲該事業計畫。並施設關係。依下記日程。又開該事懇談會。卽既發坑十七日。山猪湖十八日。王爺坑十九日。石壁潭二十一日。倒別牛二十二日。水坑二十三日。柯子林二十四日。上山二十五日。下山二十六日。

區委員會 北埔庄區委員。月二十日上午九時。開于庄役場。定刻由庄長。敍禮後。助役發問新君提示[illegible]

員林

希望寄託 員林郡是蔬菜倉庫。此回爲獎勵米穀之寄託。對寄託者。依寄託數支出前貸金。又對寄託數多少之別。更支出一條寄託割戻金。已自去二十日實施。希望一般農家。或米作多米利用之也。

被惡宣傳 員林郡頭土地利用組合長蕭坤忠。一時被宣傳。自己爲當官。以私宅充賭博場。貪得不正之財。據其後細查。乃去十四日員林郡刑事。到員林郡田中庄搜查某事件。在某宅。有發見詐欺用賭博器具。斯時誤傳爲蕭氏之反對黨。盛出爲惡宣傳。因被惡宣傳。自覺及有毀損名聲。閩坤忠與人、受敵視者不少。決定以某惡宣傳者對手。

新文林閣 高林計文昌廟之文林閣。自創建以來。閱四十餘年。因[illegible]

會事

米組大會 五州米穀同業組合。代表者大會。定來二十日。開于臺北州米穀組。事務所。附議事項。爲關于以包裝問題。及米穀檢查事項云。

▲臺北州協議會員顏瑞麟君之令堂。告別式。去二十二日下午四時半。在市內淨土宗別院。依佛式舉行。會葬者約二百餘名。席上僧侶讀經後。有州內務部長代表川崎市協。及郭廷俊。陳天來。謝唐山諸氏弔詞。次披露弔電。讀族致謝。遺族拈香。終了西澤市尹拈香。一同向立禮遺族[illegible]

▲內日新公學校。本二十四日午前八時起。在同校校庭。開小運動會。

▲嘉義郡當局郡下竹庄財務係吏員之財務事務講習會。訂來二十五日午前九時起。開於同郡民雄庄役場會議室。

人事

▲蘇澳庄大南澳漁港。有國有社員彭阿煌氏。此回榮轉花蓮港廳會社出張所。氏住庄協議員。及大南澳移民組合理事長。大南澳丁團長歷要職。一般[illegible]

▲[illegible]

嘉義

神農祭典 市內朝日町五穀廟。奉祀神農。去二十日。卽舊四月二十六日爲神農誕辰。市內諸貨業者自前一日。踊備山海供物。演流致祭。並於神前。演戲和樂祭日廟之內外。又演藝團。呈熱鬧。

增發列車 嘉義竹崎間阿里山線。本番設停留場五處。卽嘉義(新)北門。鹿麻產(新)崎下(新)樹頭。竹子埔(新)鹿麻產。竹崎(新)竹崎。內燃汽動車。並增發列車。每日增加二回。時間如左。自二十一日起。午前五時二十分(北門發混合)。六時四十七分(嘉義發汽動車)。七時九分(同混合)。八時五分(同阿里山行汽車)。九時二十六分(同汽動車)。十一時五十分(同)。午後二時十一分(同)。四時二十六分(同)。六時十六分(同)。

豐原

信組總會 豐原信用組合。於去二十一日午前十時起。召集臨時總會。會議定款變更。及理事增加議案。由出席組合員紛々議論。結果定增加理事。但除常任理事之議案。卽被削除否決後。投票選舉。結果理事張阿三氏。謝金富。監事方洽秀。詹阿木四氏當選。午後二時餘閉會。

神農祭典 由豐原郡藥業組合主催於去二十日卽舊四月二十六日午後三時起。在當地慈濟宮致祭。並於午後四時起。在同所舉行本年度定期總會。先由該組合長柄焜氏。就長席。宣官開會。並決昭和七年度決算報告。及八年度新規計畫事業。附諸審議。結局滿場一致。可決後有來賓熊井郡守。副郡守至六時一同赴豐園樓開懇親宴。

臺中

募集乙巡 臺中州。者番欲募集本島人乙種巡查教習生。志願者。限至來六月二日。須提出願書。志願者資格。年齡滿二十歲以上。三十五歲以下。身長一米五八。體重五十瓩。視力〇七以上。非色盲。並非有傳染性疾患。及[illegible]科。試驗場所。警務部及各郡役所。施行算術。國語。作文之筆記云。

決議增頓 東勢郡石岡庄。東勢製氷株式會社。去十一日。午後二日。開臨時株主總會。株主全部。二十餘名出席。議案。一、再增設能力十噸之件。因每日製出四十塊。實不足以供給。臺中同志公司販賣。而東勢豐原兩郡下。一日需要量。尙欠四十塊。爲圖供給圓滑。故有增加能力十噸之必要。一致贊成可決。將提出申請許可。而地方住民。亦多望許可。方有廉價之冰可飲用云。

高雄

粟倉失火 高雄市苓雅寮王柯氏。所有之倉庫。二十二日午前十時半頃出火。燒失粟數袋後鎭火。原因其他取調中云。

送客受傷 二十二日午後零時三十二分高雄驛發下南之汽動車。疾至田町驛約百米之際。有高雄市堀江町五丁目方同網。年二十。上車內送客。見汽車行。乃大驚。由車上跳落。頭部其他全身數處。負擦傷要二週間之擦過傷云。

臺灣日日新報
本日夕刊共十六頁

帝國生命

契約高七億圓突破

躍進的業績

最近數年間は全面的に經濟難局の聲張つて居たに拘らず、弊社は新契約は月毎に年毎に新記錄を續出し、三年を經ずして二億圓の純增加を見、四月に於て契約高七億圓を突破するに至りました。

最高率配當

新種養老保險契約に對しては、斯界最高率の利益配當を實行して、御加入者各位の御期待に副ふて居ります。

(年掛保險料百圓に付)
昭和四年契約に對し 五分配當 五圓
昭和三年契約に對し 一割配當 十圓
昭和二年契約に對し 一割五分配當 十五圓

我社の特色

◇四十五年の光榮ある歷史を有す。
◇御契約者本位の經營に徹底す。
◇不斷の優良なる成績を實現す。
◇內容最も充實せる資產を有す。
◇全生保界の最高率配當を實行す。
◇健康增進施設の無料利用に資す。

最高額擴張

一被保險者保險金最高制限額は從來十五萬圓でありましたが、最近世上の御要求に從ひまして二十萬圓に擴張いたしました。御加入者各位に最も有利なる保險料前納並に保險金分割拂の兩制度をも創始し、御活用を願つて居ります。

●營業案內・健康增進叢書 贈呈
(本紙名御記入御申越を乞ふ)

帝國生命保險株式會社 (東京・丸ノ內)

C-5-b

アダリン

催眠鎭靜劑

無味無臭, 服用容易
副作用, 習慣性絶無

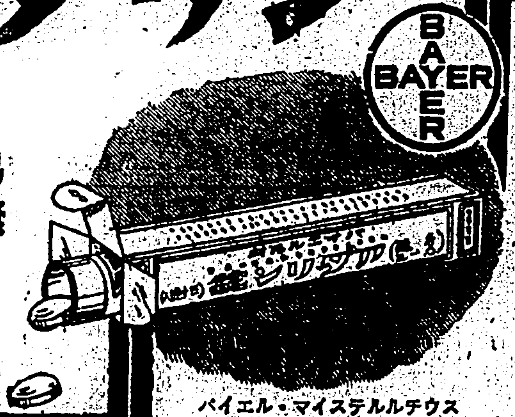

30錠(0.1)¥1.40
10錠(〃)¥.60

說明書無代進呈

獨逸バイエル製

AD. 191

BAYER

バイエル・マイステルルチウス藥品合名會社
神戶局郵便私書函一〇七番

●頭痛にノーシン

若禿 フケ 拔毛 止

フケに惱む春・名醫が推奬する新養毛料

三共のヨウモトニック

本品は從來の刺戟本位なベーラム・フケ取香水類では成し遂げ得ぬ、生來フケ性の方の病源を除きフケの發生を止め且毛根を丈夫にして拔け毛を防止し、產後病後の薄毛を恢復し眞に毛を伸ばし漆黑の美を加へる新發見の芳香高き養毛液であります。
(百貨店藥店化粧品店に有)

入澤達吉先生・岡田和一郎先生
笹川正男先生・中川清先生推奬

中川清博士講述
▷「美髮保存の秘訣」無代贈呈◁

定價 小瓶 ¥1.20 大瓶 ¥2.00 德用 ¥5.00

製造元・東京室町 三共株式會社　發賣元・泰昌製藥株式會社

主婦之友六月號附錄――五百頁の箱入美本で大評判

婦人衞生寶典

主婦之友 浴衣新柄

再版發賣

急告 婦人衞生の大切な心得を何から何まで發表した四六判五百頁の大附錄。處女時代から結婚時代を通じて一日も手放せぬ衞生寶典。これ一冊あれば、どんな場合でも心配御無用。二度と得られぬ大寶典。大評判大賣行!!

結婚婦人の知らねばならぬ衞生心得

▲結婚適齡と結婚できぬ婦人
▲處女性は斯うして證明する
▲結婚前に心得おくべき性知識
▲初めて良人に對する時の心得
▲良人の病氣を見わける心得
▲良人の性病を豫防する方法
▲夫婦愛を調和する妻の心得
▲新婚旅行する新夫婦の心得
▲新郎新婦の心得十ケ條
▲新婚早々に起り易い變調心得
▲男女の兒を自由に產む方法
▲夫婦愛の缺乏症を治す方法
▲夫婦圓滿法の簡單な新方法
▲夫婦の性生活は斯くせよ
▲妊娠調節の正しい方法
▲夫婦生活の出來ぬ女の心得
▲夫婦の性愛を抑制する方法
▲妊娠中の夫婦節制の方法
▲病氣の婦人は斯く節制せよ
▲變態の良人をもつ妻の心得
▲夫婦の寢室は斯くせよ
▲妊娠を早く知る素人の心得
▲つはりを治す手輕な手當法
▲人工流產の必要な場合は?
▲分娩日と妊娠日の早見法
▲妊娠中に絶對禁ずべき心得
▲丈夫で賢い子供を產む心得
▲妊婦の食べてよい物惡い物
▲誰でもきつと安產する方法
▲簡單に出來る無痛安產法

妊娠から出產までの一切の心得

▲妊娠十ケ月の月々の心得
▲分娩用具の準備とお產の用意
▲分娩の豫定日を知る方法
▲赤坊が產れるまでの順序
▲產後の肥立を早くする方法
▲產後に罹り易い病氣の豫防
▲病氣ある婦人のお產の注意
▲異常產の豫知法と手當法
▲流產早產の婦人の心得
▲若年婦人の初產の心得
▲高年婦人の初產の心得
▲不姙婦人の姙娠する方法
▲人工姙娠で子供を產む方法
▲お產前後の夫婦生活の攝生
▲產後一週間の食べ物の獻立
▲赤坊に授乳する母の心得
▲お乳の病氣一切の手當法
▲恐しい產褥熱の豫防と手當

婦人病一切の有效な手當法

▲婦人の性病とその手當法
▲性病を傳染された時の心得
▲性病者の夫婦生活の心得
▲コシケを伴ふ婦人病と手當
▲腹痛を伴ふ婦人病と手當
▲出血を伴ふ婦人病と手當
▲婦人病に效く民間療法
▲月經閉止期の衞生と子宮病
▲生命の危險を招き易い婦人病
▲婦人の冷え症とその手當
▲獨身婦人の罹り易い病氣
▲職業婦人の衞生と病氣

處女の知らねばならぬ衞生の心得

▲月經時の正しい衞生法
▲月經時の一番よい手當法
▲娘の月經についての母の心得
▲處女時代に起る婦人病の原因
▲處女時代の婦人病の手當
▲妙齡時代に罹り易い病氣

本場お召 夏物四百反 贈呈の大懸賞

流行の本お召は誰方に當るでせうか。ハガキ一本で誰にも出來る大懸賞。

(國寶)吉祥天女の御像を贈呈

國寶中の第一位として名高き奈良藥師寺の吉祥天女を原物の大きさに複製したスバラしい額面を一枚づゝ贈呈するので大評判

▲二大附錄つき 五十錢(送料六錢)

東京神田駿河台 振替東京一八〇番 主婦之友社

學術振興會の成立と今後
富豪や有力者の協力を望む

一

昨年八月、聖上陛下には學術振興事業の思召を以て、其の基金の御補助として金百五十萬圓御下賜の有難い御沙汰があり、此の聖旨を奉體して十二月に至り日本學術振興會の成立を見た事は日本の爲め將た又世界文化の爲め慶賀に堪へない然るに、漸くかしこき大御心が一般國民に向充分徹底せず、又學術振興會の內容に就いても深く知られてゐない事は誠に遺憾至極と申さなければならない。學術振興の爲めの施設について歐米諸國の實況を見るに、アメリカにはカーネギー、ロックフェラー兩大財團があり、又英國も、獨逸も、新しくはソヴエットロシヤの如きも、學術振興の爲めには、國家は多大の援助、補助を吝まないのである。然るに從來吾國に於ては、學術振興に關する地方的の援助、補助機關は多少あるが、到底其の規模に於て歐米のそれに比すべくもないのである。此の時に當り畏くも、聖旨に基いて日本學術振興會が成立し而も大規模に、日本全國に於ける篤學の士に對する援助補助の途が廣く開かれるに至つた事は國民として恐懼感激に堪へない所であると共に國民は聖旨の程を充分に體して本會の使命達成に就き有ゆる協力を惜まぬやう努めねばならぬ。

二

學術振興の必要は吾國に於ても夙に痛感せられ、その爲めの施設要望の聲は久しきにわたるものがあつたのである。しかし學界の要望として組織的に反覆に大きな運動が起つたのはつい最近の昭和六年である。第五十九議會には學術振興に關する建議案となつて現れ全員一致を以て兩院を通過し、その後國防關係及び產業關係の有力者が學界を中心とする學術振興運動と合流、相提携して目的の達成に努めるに至り、文部省も亦その具體化に就て攻究の步を進めたが費用の點に於て實現困難となり、關係者は頗る焦燥させられたのである。此の時に當つて聖上陛下には前記の目額なる御內帑金を御下賜になつた次第である。當時陛下は宮內大臣に對し御自身の身のまはりは極力切りつめても、出來る丈け多く學術振興に援助せよとの畏くも有難き御沙汰があり、學界の感激措く所を知らなかつたと洩れ承つてゐる。而して事實本會の基礎は此の御思召に依つて確立せられたものと申して不可はない。

三

本會の事業は我國文化の進展並に產業の開發、國防の充實、政治經濟の發達に最も緊急なる研究及之が應用化、發明考案の產業化、學術參考研究に關する諸調査、學術文獻の出版等に關する援助補助を行ひ、又振興會自ら諸種研究調査を行ふものである。有篤なる學術の研究者は我國に於ける學術上若しくは產業上公私の施設、關係等の責任者又は本會の役員等の推薦により、その審査を待つて所要の援助補助を與へられるのである。而して學術振興會は御下賜金を初めとし、全國から約二千萬圓の基本金を募集し、又文部省は毎年約百萬圓の補助金を交付し、斯くて毎年二百萬圓見當の經費を支出し得るものであり、更に其の組織も立派なものであり、今後の本會の活動は大いに期待し得るものがある。現に第一回の補助申請は二百の多きに達して居りそれ丈けでも本會創立の意義が充分に窺はれる。

四

現下の政情の不安、財界の不況思想險惡の如き現世的諸問題も其の根本的解決は科學的研究、發明發見等に俟たなければならぬ。何となれば學問は眞實、人類福祉の增進、社會文化の源泉であり、各人の生活の向上と國家の隆興の根幹をなすものであるからである。然るに現今吾國に於ては教育及び教育上の施設は長足の發達を遂げ其の普及は世界屈指のものであり乍ら、國民生活の向上發展に寄與する所が案外少い、これは學校教育の缺陷の外、學校外に於ける研究、發明、發見等に對する施設、援助が甚だ少く、官民の之に對する態度も亦極めて冷淡な事がその大いなる一つの原因となつてゐる。學問は大學その他の學校のみに於て行はるべきものではないのであり、從つて廣く學校外に於ける研究助成の途が開かるべきは當然である。此の點に於て、學術振興會は學校の內外を問はないのであり日本文化の進展の爲め大いなる革新の基礎をなすものと言はねばならぬ。

五

聖上陛下が御聰明英邁の儀に於て「摸倣を去り創造に力めよ」と仰せられたのは誠に深い意義があり、それは實に本會の根本的指針でなければならぬ。獨創的文化の創造へといふ事が本會の大なる使命である。今や帝國に於ける學術の發達は漸く摸倣輸入の域を脫し或る部門に於ては歐米のそれを凌駕しつゝある。日本の文化は漸く獨創の時代に入りつゝある。此際に國家として力强き、生命ある文化がある。非常時に當面する日本は歐洲大戰の際に於ける獨逸の力强さが科學研究の點に於て偉大なものがあつた事を想起せずに居られない。即ち、時局に際して本會の使命の益々大なるを覺えるのである。要するに日本學術振興會が成立し學問の研究に精進する人々の爲めに廣く研究の援助補助の途が開けたる事はその人々の努力に酬いる所以であると共に國民、殊に富豪や實業家方面等が聖旨の有難きに鑑みても擧つて本會を援助し、人類共通の幸福を招來すべき學術と文化との方面に於て日本を世界的に一段と躍進させるやうありたい。これ日本の光輝を益々世界に發揚さすべき最良の最善の方法であるが故だ。

總裁の裁斷に服從 一致して政局に善處
政友會の長老會議で決定

【東京二十三日發電通】政友會の二十三日午前の長老會議は「如何なる態度をもつて望むもその裁斷と時期方法は悉く一致無條件で總裁一任とし、その裁斷に服從すること」に決定午後一時散會したが、大體の意向を綜合するに暫らく政府のなす所を靜觀し、明年度豫算編成期に至り政府の政策を見て若し不服なるときは斷然絕緣すべしとする意見有力である

定例閣議

【東京二十三日發電通】二十三日の定例閣議は午前十時より首相官邸に開會先づ齋藤首相より高橋藏相の進退問題につき十七日の閣議で高橋藏相の進退は直接懇談の結果諾をつけることになつたので二十日西園寺公を訪問し二十二日高橋藏相と會見し留任を懇請した結果承諾を得たと報告し次で「時局匡救、思想對策、政務刷新、稅制整理、財政確立、行政整理、各種產業統制、選擧法改正、政界淨化等につき施設の步を進め今後の時局に處すべくこの際聲明を發し政策を發行する考へである」と別項の聲明書の說明をして各閣僚異議なく承認し、荒木陸相より北支戰況を報告し內田外相より經濟會議代表への訓令に付き說明し正式決定を見た他協議案の外蘭印入問題の省令の形式を決定し近く遞信省令、朝鮮、臺灣總督府令として公布することとなり其他當面の政務を決定して正午散會

含む
一、齋翁によりて派生する政治的責務その他第三國に對する關係は一切ソ聯邦にてこれを處理負擔す
一、讓渡交涉の場所、代價支拂方法はソ滿兩國間折衝の上決定すること
右に基き內田外相は大橋滿洲國外交次長に提示することとなつた

閣議決定人事

【東京二十三日發電通】
遞信省電氣局長　清水　順治
同　航空局長　片岡　直道
陞敘高等官一等(各通)

今後の政策如何で政府とは斷然絕緣
會見後 鈴木總裁の談

【東京二十三日發電通】鈴木政友會總裁は二十三日朝首相官邸で高橋藏相との會見顚末に就き語る 高橋藏相の日くには齋藤首相から滿洲事件もまだ片付かぬし支那問題も複雜となり殊に世界經濟會議も目安付かぬといふ重大時機に君の力に俟つもの多く是非このまゝやつて貰ひたいと懇請されたので申されるまでやると答へて置いたとの話だ、そこで我輩から齋藤首相は明年度豫算も編成し六十五議會に臨むつもりで君を引留めたかと質したら無論さうだといふことだつた、藏相の心境は變化したものと言ふ外なく、然し心境が變化しなければならぬ程世の中の事情が變化して來たとは思はぬ、唯問題につき藏相から申出あつたが君の意見に從ふことは出來ぬと斷然拒否した、今後黨の態度は國家と政策本位で政府のなす所を監視し政策如何では斷然絕緣し黨出身閣僚を退却せしむる最後的態度を決めねばならぬ、現內閣今までの事情から見てこの重任を何時までも託するには足らぬと思ふ

首相との會見の內容について報告
會見後 高橋藏相語る

【東京二十三日發電通】鈴木總裁との會見につき高橋藏相は左の如く語つた
鈴木君には總理から自分に留任の懇請あつたことにつき自分としても時局重大なる折柄身體も今急に惡くなつた譯でないから引續き留任しやうとお答へした話の內容につきて報告した、談め鈴木君との間に默契あつたといふ話は本當の話が判つてゐないのであつてそれを兎や角ほじくるのは御免蒙る

冀くば政友會も現內閣を支持せよ
民政黨幹部會の申合せ

【東京二十三日發電通】民政黨は二十三日午後一時幹部會を開き若槻總裁以下幹部出席左の申合せをなした
齋藤首相は高橋藏相留任に依り現內閣としてなすべき諸問題を掲げて非常時克服の意を更めて表明し、高橋藏相亦鈴木總裁との會見で自ら新豫算編成の斷乎たる意思を闡明するに至り政局愈々安定せり、然るに鈴木總裁の談話中隱然たらざるものあり政黨の信用回復のため遺憾なり冀くば政友會も我黨と同じく舉黨一致現內閣を援助し、その使命を全うせんことを望む

わが方針を閣議に報告
大橋次長に對して 內田外相から提示

【東京二十三日發電通】二十三日の閣議において內田外相は北鐵問題に關し協議決定せるわが國の方針を報告して閣議の諒解を求めた結果大體左の如き原則的態度の決定を見た、本問題については內田外相より滿洲國側に正式諒解の措置をとり、その承諾を求めた上今週末ソヴエト政府に回答を發送する手續きをとることとなつた
一、東鐵買收交涉は滿洲國に取次ぎ滿洲國にてソヴエト聯邦との交涉を受諾するやう慫慂すること
一、東鐵讓渡の方式はソ聯邦政府において滿洲國のために東鐵を放棄し滿洲國政府において東鐵に對するソ聯邦政府の投資及び勞務奉仕に對して代償を支拂ふの形式をとらしむ
一、讓渡せらるべきものは東鐵本支線の管理權、附屬諸設備、鑛山採掘、森林伐採權[illegible]

かなり廣範圍に亘る新政策が披瀝された
閣議を終つて荒木陸相語る

【東京二十三日發電通】高橋藏相の留任正式決定により時局は一先づ安定を見るに至つたが、荒木陸相はこれにつき左の如く語つた
藏相が留任することとなつた[illegible]首相から本月の定例閣議で[illegible]報告があり、更に[illegible]の協議があつた[illegible]首相は[illegible]の國に留れることと思ふ、本日示された政策は可なり廣汎に亘るものでこれ[illegible]閣に代つてより以上の政治を行ひ得るもの皆無であることは識者の等しく肯定する所であらう[illegible]ついては[illegible]北支問題は一にこれからの支那側の出方に依る、本來攻略は決して[illegible]

皇軍の進出で米國に惡印象
然し公式意見は發表せず

【ワシントン二十二日發電通特電】日本軍北平進撃の報道にアメリカ官邊は神經を刺戟されてゐるが官邊では石井代表一行の來着を前にしてゐるので公式意見の發表を差控へてゐる。然し政府當局では日本軍が既に北平附近迄進撃したからには同方面は惡化してゐるに相違ない、日米商議を前にかく情勢漸く惡化したことは商議全體に暗影を投ずるものであるとの感想を抱き居り且つ日本軍が軍事行動を擴大せるは政府と軍部の外交政策が齟齬したのではないかとの印象を深めつゝあり、若し夫が事實とせば石井代表とルーズベルト大統領との會談は效果がないのではないかと懸念されて居る。從つてアメリカの輿論が興奮し來れば政府としても非難の拔錨に至み日米經濟商議に於ても率直なる討議を避くるものと一般に觀測されてゐる

實のある仕事を來年はしたい
中川總督神戶で語る

【神戶二十三日發本社特電】中川總督は夫人令嬢同伴秋山秘書官、山下屬を從へ朝日丸にて來神、臺灣關係者の人々に出迎へられサルンにて挨拶の後自動車にて神戶驛に出で午後零時二十五分神戶發特急燕にて上京したがサルンにて
內閣もどうやら落付いた樣だね高橋藏相居据りの話外を門司で見た、まだ非常時も解消してゐないのだからね
と前提して朗かに語る
今度の上京は定期上京だ從つてこれといふ仕事があるわけではない、來年度豫算は固つてからの問題だが來年はもつと何か實のある仕事をしたいと考へてゐる、といつて具體的には未だ持合せてゐないが少くとも四十周年の始政記念を迎へるのだから一劃期をしてもよいだらう、米が出來過ぎるといふがこれを制限するわけにもゆかない、それどころか日本全體から見れば米も必要なことではないか、自治制の問題はまだ調査中といふ外はないが自治制そのものは最早や疑問の餘地はない、唯その施行の時期に至つて自ら色々の意見があるわけだ、砂金も調査中でその中に目鼻がつかうと思ふ、對岸方面の諸施設は色々問題があるが當分は現狀維持で進む積りである

石井、ル氏の會商 廿四日に唯一回
公式プログラム發表

【ワシントン二十二日發電通】石井特派全權代表の一行は二十三日ワシントンに到着、二十四日から日米商議が開始されるが、本日左の公式プログラムが發表された
石井、ルーズベルト兩氏の會商は二十四日白亞館で公式午餐會が行はれるが、兩者の會商は唯一回となつてゐる。二十五、六兩日國務省にて專門家會議を開く、二十五日ハル國務長官主催の午餐會及び日本大使館の晚餐會二十七日海外著作家俱樂部にて石井代表の演說、一行はマウントヴァーノンの無名戰死の墓を參拜
右の外各方面の晚餐會あり一行は二十八日發ニューヨークに赴く豫定

中川總督入京
青山の自邸に入る

【東京二十三日發電通】中川臺灣總督は二十三日午後九時二十分東京驛着入京青山南町の自邸に入つた

爲替管理部人事內定

【東京二十三日發電通】[illegible]
れる爲替管理部の人事を左の如く內定した
大藏省書記官　青木　一男
管理部長を命ず(二等)
任大藏省書記官　銀行檢查官　井川　忠雄
管理部業務課長を命ず(二等)
任大藏省書記官　大藏省事務官　原口　武夫
管理部總務課長を命ず(三等)
任大藏省書記官　大藏省事務官　湯本　武雄
理財局國庫課長を命ず(三等)
任大藏省書記官　銀行檢查官　山田　龍雄
預金部監理課長を命ず(三等)

米佛間の妥協が成立
安全保障問題で

【ゼネバ二十三日發電通】廿二日の一般軍縮會議でフランス代表ボンクール氏とアメリカ代表ノーマン・デヴィス氏との間に安全保障問題と軍用器材統制の討議順序を何れを先にするかにつき兩者相譲らなかつたため委員會散會後兩氏の私的會談を遂げた結果、軍用器材の統制は私的商議により討議し之と並行し一般委員會で安全保障に關する相互援助條約を商議するに決定し、兩者の意見對立は解決するに至つた、尙アメリカ側では二十二日一般委員會でデヴィス氏の聲明せる軍縮政策によりアメリカは左の重大讓歩を拂ふこととなつたと指摘してゐる
一、戰爭の勃發の脅威ある場合アメリカは從來の中立態度をとることが出來ぬ
二、軍用器材に關する條項を受諾したことにより可動性陸砲の口徑を四吋半、要塞砲の口徑を四百六ミリ、戰車を十六噸、飛行機を五百噸以下に制限し、交換を廢せねばならぬ

軍縮問題で米代表の演說
廿二日の一般委員會で

【ゼネバ二十二日發電通】アメリカ代表デヴィス氏は二十二日の軍縮一般委員會で左の重要演說を爲した
アメリカは平和が脅威された時には敢然中立を放棄する覺悟がある、又アメリカは各國の領土の現狀を變更し軍擴に反對する國の領土に武器軍隊を侵入派遣する國を侵略國と看做す、而して常設軍縮委員の權能を擴大强化して常設軍縮管理を有效ならしむる制度に贊成を表す、尙吾人は軍縮最後の目的は軍備をヴェルサイユ平和條約に定められた基準程度に縮減すべきであると信ず、即ち各國は軍備を國內の警察隊の基準迄縮小すべきものなりと信ず

四ケ國協約案また行惱む
イギリスの修正意見

【パリ二十三日發電通】四ケ國協約案は獨伊兩國受諾し英佛は修正意見を提示し得る權利を保留して原則的承認を與へたがイギリスの修正意見は
條約の再審議を規定せる聯盟規約第十九條の適用及び受諾は聯盟規約第十、十六條の適用及びその方法と關聯せしむ
と述べたる協約案の條文を削除又は修正すべしといふのであつて、イギリスは米大統領が中立政策を緩和し協議條約參加の態度を明らかにしたに拘はらず依然制裁を用ふることに反對してゐる之に對しフランスがイギリスの修正を承認するとは思はれず、漸く成立しかけた四ケ國協約案は又もや立すくみの形となつた

蕃人優良團體に助成金を交付
始政記念日をトして

總督府警務局では來る六月十七日の始政記念日を期して全島蕃界の男女靑年會、頭目勢力者會、家長會、婦人會等の成人團體の優良なるもの三十團體に對し各二十圓の助成金を交付することになり目下詮衡中である。これは本年から始めて行はれることになつてゐる、さらに團體教化の主旨を徹底させるために百團體に限り年額五圓づつを補助することになり七月一日交付することになつてゐるが右は何れも撫育の範圍から一足飛びに社會教育を行はんとするもので理蕃の向上を意味するものに外ならない

日本興銀總會

【東京二十三日發電通】日本興業銀行では二十三日午前定時總會を開き資本金五千萬圓を七千五百萬圓に增額配當二分增しの年一割を可決した

鈴木參謀長 廿四日上京

馬公要港部の鈴木參謀長は今月末東京で開く參謀長會議に出席のため二十二日夜馬公より出北二十四日發の船にて上京する

警務部長會議
六月十二日から二日間

全島警務部長會議は先に豫定の所で準備中であつたが六月十二日より二日間總督府會議室に於て開催されることに決定した、今回は地方官會議所、國民協會の當局にも會議に臨席を求め內外共に非常時に適合した警察事務の打合せ及び連絡を計ることになつてゐる、尙同會議に附議される可き諮問事項及び注意、指示事項は目下警務課で取纏めてゐるが此の外七月上旬に行はる可き行事についても打合せを爲す豫定である

ロータリー倶樂部例會

臺北ロータリークラブ週例會午餐會は二十三日鐵道ホテルに於て開かれ幣原會長司會にて海田[illegible]の報告後次の五分間演說あり午後一時半散會した
東京のロータリー大會に就て　井手　薫
[illegible]　菊田　太郎

國語普及指導者講習會の開會式

臺灣教育會主催國語普及指導者講習會は二十三日から臺北市龍口町教育會館で開催された午前九時七十九名の講習員出席開會式を行ひ午前十時から安武文教局長の我が國國體精神と國民性に關する講話に移つた閉講式は二十七日正午五日間の豫定である

所得稅調查委員會
二十四日も續行

二十三日の臺北州は水產會の議員選擧、所得稅調查委員、水島會計檢查官一行の會計檢查で終日賑はつたが、所得稅調查委員會は臺北市の分で人口が多いだけに一日では片付かず又會計檢查も二十四日まで續行さるることとなつた

人事

▲陳啓峰氏(新民報社長) 二十一日夜行にて歸社
▲井上視學官 二十四日[illegible]上京

シナチク

謙云ふとなしに所謂臺下の大久保彥左のニックネームを頂戴してしまつた岡田財務局長彼氏の留守中に財務局と重大關係ある例の實業十年計畫案なるものが揭げられた、之について府內外に色々な噂聞があり小濱內務局長などは「ナーニ見てる給へ、岡田君が歸つて來ると一蹴されて…」と一と詰めをつけてゐた程左樣に岡田彥左の張りは通りものになつてゐた▲ところでどうしたわけか、この十年計畫については何事にかけても一言半句を飛ばさねば止まぬ岡田君が無氣味な默々を續けて一言も批評らしいことを言はぬので各部局長連中が當はづれの態であつたといふ▲ところで二十二日午後二時から課案について岡田財務と案を提出した各部局長との間に意見交換をやる會議が開かれたが、この會議では今までの沈默が爆發し定めて議論風發するだらうと部局長連中はきめて出席すると當の岡田彥左が一向顏を見せぬ、給仕を走らせて探させたが行方が分らない、小一時間も經つてからヒョッコリやつて來たがその遲刻の弁解に「散髮に行つて待たされたので皆さんにとんだ迷惑をかけた、尤も之は僕のセイではないが……」と何處までも彥左振りの喚びかたに局長連何れもアッ

特許 圍碁速成器 圍碁講義錄 入門より初段まで 定石妙手高段戰
暮
碁は打て上品で面白く…[illegible]
◇詳細說明書進呈(郵券四錢)申込次第送呈
臺北市京町四郵便局前 相談所

商業登記公告
●合資會社桂商會(變更)昭和八年五月拾日本店所在地及無限責任社員[illegible]一ノ住所ハ孰レモ臺北市御成町貳丁目八番地ニ移轉ス
右昭和八年五月弐拾日登記 臺北地方法院

アサヒ商會內 宮崎

臺灣銀行 貸付金利 自昭和八年五月十四日 至昭和八年五月二十日 昭和八年五月二十三日

大阪商船 基隆出帆
近海郵船 基隆出帆
大連汽船 基隆出帆
大連直行 山東丸 五月卅日 代理店 一組

本日より三十日まで
明石上布 小倉ちゞみ 大特賣 季節 (三階)
菊元獨特品質優秀の今夏流行新柄を山積超廉價提供
△御買上一反毎に浴衣地一反呈上
第三回荷著 (三階)
絹ジョウセツトン 大賣出し
新しき好みの肌觸り爽やかな盛夏向
御召料 新柄 四圓―五圓
奉仕品 三圓五拾錢
海水浴用品荷揃 (二階)
水泳の覇者臺灣に相應しき明朗な水泳著、最新なケープ其他海水浴用品荷揃
パナマパーム 宣傳賣出し(一階)
御買上一個毎景品呈上
本年の新製品―石目編み 原料卸子葉
感じのよい色肌―輕快な新型―實用向の品
¥4.20―¥7.20
菊元 電話代表四三五〇番
用實 ポプリン子供服特價提供
型はより抜き、仕立は念入り 四階
一枚 廿 錢……三〇〇〇枚限り
一枚 卅 錢……二五〇〇枚限り

BLACK CAT
印運動服裝品と新荷著
盛夏用品
三三型新らしさを誇る
黑猫ノグラニツトセーラーパンツ―ラスター
トレニングパンツ―シヤツ新柄ズリープアウ
テングシヤツ―ノーリツク海水著―マ ワシ
京 川崎商行
臺北市京町二丁目 電話一〇一〇 振替四四八
麥藁帽子―大吋婦人帽―婦人パラソル―ハン
ドバツク―化粧道具入―旅行鞄―ベビーセツ
トーボィルクレープシャツ―絹麻肌衣―ガーゼ
肌衣―新柄ネクタイ―ワイシャツ―ステツキ

うなぎ 天ぷら 川忠 都通り 電話八二〇番
眼科專門 塚原眼科醫院 入院隨意 醫學博士 塚原義夫 臺北表町二ノ八・電話三三四三番・鐵道ホテル前
耳鼻咽喉科 宮島醫院 入院室完備 臺北市京町二丁目 電話二六四番
淋病梅毒外科 婦人性病科 田和皮膚科 梅毒血液檢查每日施行診察朝十時半 臺北市西門町三 壽小學前 電話二九五二番
齒科 口腔科 杉山醫院 臺北市京町二ノ二四 電二七七二番
齒科 橋本醫院 臺北市若竹町二ノ角 電四三三番

死を賭して戰ふべく 内、鮮人工夫蹶起す

親方浦井組の排斥に憤慨し 鹿島組の非を鳴して

【臺中電話】理解ある親方が[illegible]らされ者のを默視するに忍びずとして内、鮮人勞働者百餘名が蹶起し日月潭武界工事鹿島組を相手に二十一日遂に戰ひの火蓋を切つた、既記者相つぎ日月潭の監獄部屋として知られてゐる武界工事鹿島組下請浦井組は全山一の[illegible]を引受け工程遲々として進捗せず鹿島組から勞銀支拂の[illegible]を繰り越してゐるが之に業を煮やした鹿島組ではこの際浦井組の外に[illegible]組(現在第三工區)を入れ隧道開鑿を行はしめ體よく浦井組に詰め腹切らさんとした所既に[illegible]ある浦井組勞働者が承知せず且つ勞銀引下げの[illegible]もあるので去る十六日[illegible]に集合[illegible]鹿島組の横暴を鳴らし

一、我々は浦井組頭と行動を共にし不當なる賃銀値下げに絶對反對

一、不當なる解雇を反對

をスローガンに掲ぐ[illegible]鹿島組と戰ふ事を決議、十九日代表者五名は鹿島組[illegible]代理人内山軍を訪問し更に鹿島組を訪問し右二ケ條の承認を要求したが何れも誠意ある回答を得ず[illegible]間の[illegible]頂點に達し、この上は實力で戰ふ外なしと叫び全山不穩の空氣漲りたるものがあつたが一方新築工[illegible]組はこの形勢を見て二十一日浦井組内鮮人勞働者九十三名中六十六名のみを殘留せしめ他は他地へおつ放り出すべく通知状を出したので殘留組一同は[illegible]に集合[illegible]賃銀及び[illegible]の要求[illegible]として[illegible]みたきものに對しては從來通りの賃銀を支給する事

一、理由なき解雇絶對反對

一、前二項は公の文書を以つて證明する事

三ケ條を決議交渉委員八名をあげて二十一日午前十一時[illegible]組に交渉せしめたが[illegible]組の態度頗る強硬で妥協ならず憤激せる内、鮮人百二名は同日午後三時半再び集合協議の結果[illegible]組と相呼應し死を以つて鹿島組と戰ふことを誓つた浦井組頭浦井米吉氏は事態を憂慮して極力配下の輕擧を戒めてゐるが命知らずの連中の事とて何時血の雨を降らすやも知れない不穩狀態にあり、二十二日は全部休業、形勢險惡である

澤井郡守 武界の動搖を 高等課に報告

【臺中電話】澤井能高郡守は二十三日午前十時州警務部に伊藤高等課長を訪問報告をとげたが右は日月潭武界工事浦井組配下の動搖に關し報告したものと解せられる

聯隊長會議

【馬公二十三日發電】松村要塞司令官、瀧川大隊長、西山衛戍病院長は聯隊長會議出席のため二十三日夜定期船[illegible]丸で高雄に向け出發した

臺南市―― 大仕掛の チフス豫防 嘉義迄手を延して

【臺南電話】臺南州下の腸チフスは依然として猖獗二十三日現在一月より發生九十六名現患三十四名昨年の三倍強に當り今後益々蔓延の兆あり州當局では今にして撲滅せざれば悲慘なる事態に至るべきを恐れ防遏第一線として同病發生の大部分を含む臺南嘉義兩市の市民に警告を與へて自發的豫防を促す爲めその宣傳ビラを作成この二三日中に臺南市一萬五千枚嘉義市一萬枚を配布する事となり又一方無料豫防注射も更に徹底的に行ふ事となつた

これでも 分教場か 一年から六年迄を 先生一人で受持ち ◇…机は三人で一脚…◇

[illegible]公學校北方澳分教場は大正十一年同地住民の寄附千五百圓を以て建築開校されたものであり、同地の子弟七十名を收容教授をなしてゐるのであるが、七十名の兒童に對し僅か一名の訓導が之等の授業を擔任してゐる關係上一時間の授業に際し直接指導をうける各學年の平均時間は僅か十分にも足らざる有様でかくては兒童の修學上にも遺憾の點多く又椅子机をはじめ教授材料の如きも甚だ不完全のものがあり、甚だしきは一脚の机で三人の兒童が勉學して兒童の苦痛は勿論父兄をしても到底傍觀するに忍びずとしてこの際之等机椅子の補充方を陳情する一方、補助教員の配置方を要望するに及んだ

【寫眞説明】臺南市民の腹の蟲掃除に海人草の液を一齊に呑む所

駐屯部隊の 蕃地行軍

【宜蘭電話】宜蘭分屯中隊將士八十餘名は二十五日早朝宜蘭發臨東に到り太平山森林鐵道によつて太平山に赴き蕃地行軍をなすが二十五日太平山泊り、二十六日シキクン泊り、二十七日午後四時臨東驛着徒歩で歸隊の豫定である

消火栓を拔き 我田へ引水 これも大旱魃の祟り

【臺中電話】旱天が益々ひどくさうさせた小作の悲哀――無慈悲の旱天に泣くのは水田ばかりではない稻を育てた田の枯死を見るに忍びず遂にはかな考へから前後數回に亘り水道の消火栓を開き私かに我田引水をやつてゐた本籍地臺中州大甲郡[illegible]街番地[illegible]一六一日傭[illegible]は二十二日夜九時より翌日三時迄の間に消火栓を開き臺中市新高町一一六の屋主某所有の田に水を引いてゐた所巡邏中の派出所員に發見され目下臺中署で取調べ中である

改築さるる 臺南驛の結構 大食堂、大浴場も設備

臺南驛の改築は多年の懸案でもあり本年度はその實現を見る筈であつたが豫算關係で遂に延期の止むなきに至つた、臺南市内の各實業團體では之が改築の促進を決議するなど運動に努めて猛運動を行ふ形勢であつたが最近の情報によると鐵道當局では九年度の豫算に計上して自發的に改築の促進が期待されてゐる位であるから九年度の實現は殆ど確定的と見て差支ないのみでなく豫算が議會を通過した場合は明年一月中に起工し九年度内に竣功せしむる便法を講ずる用意もありと傳へられてゐる、新停車場の設計様式はその後一部變更され本館の一部にはホテルを經營する計畫であつたのが取り止めとなり大食堂の外浴場その他の設備を行ひ大衆旅客本位とたし改築の總建坪は約四百坪であると

如何に旱天でも 上水道は安心 擴張工事完成のため

【高雄電話】高雄の暑さは昨今依然九十度を越え從つて水道の消費量も増加し多い時には十三萬立方米を突破し之を石數に換算すると七萬石となるが七十三萬圓を投じた水道擴張工事は本年三月に竣功し通水能力に餘裕があるので旱天が打續いても給水には少しの懸念を要しないと

新竹州下各地 水稻枯死に瀕す ◇…大旱魃で水不足…◇

新竹州竹南郡後龍[illegible]、北[illegible]の河水枯渇し後龍庄外埔、大山腳後龍新港地方は灌漑水なく特に外埔大山腳方面は二十日以上も灌漑を見ぬ所があり各所に水喧嘩惹起の虞れがあるので後龍水利組合職員は受持派出所員の協力を得て輪番灌漑をなし旱魃の豫防に努力してゐるが今後旬日降雨なき時は水稻の枯死するものの相當面積に上る見込である

高雄市の 一等當籤者

【高雄電話】本社創立三十五周年記念の懸賞福引で高雄市内の一等當籤者は國際運輸組で二等は鐵道部の内田清三郎氏である

學校職員の 保健調査

臺南州では州下學校職員の健康狀態を精査して其の保健増進を圖ると共に傳染病等の傳播を防ぐ爲學校衛生改善の見地から來る二十九日より左の日割及び場所で並河州衛生技師、田村助手、[illegible]囑託、[illegible]助手により全職員の身體檢査を行ふこととなつた

▲五月二十九日南門小學校臺南市の半數約一〇〇名、第一中學校一中二中一女二女盲啞約八五名
▲三十日南門小學校臺南市の半數約九〇名新營郡役所新營郡全部約一〇〇名
▲三十一日新化郡役所郡下全部約一〇五名
▲六月一日麻豆公學校曾文郡全部約九五名
▲五月三十一日、六月一日佳里公學校北門郡全部約一二〇名
▲六月十一、十二日新營小學校新營郡全部約一二〇名
▲六月七日嘉義玉川公學校嘉義市全部約一〇五名
▲八、九日同上嘉義郡全部約一五〇名
▲十日嘉義農林學校農林、嘉中、嘉女約五〇名
▲五、六日斗六公會堂斗六郡全部約一一〇名
▲五、六日虎尾公會堂、虎尾郡全部約一二〇名
▲七日北港公學校北港郡全部約九〇名
▲八日朴子公學校東石郡半數約一〇〇名
▲九日同上

臺南一中の 開校記念祝賀 生徒八十五名マラソン

【臺南電話】臺南一中の第十九回開校記念式は二十三日午前七時同校講堂で擧式八時式を終つて全校職員生徒は臺南神社に正式參拜、それより安平へ行軍した、一方各學年選手八十五名よりなるマラソン組は十時五分校内をスタートして安平で落合ひ半日の行樂をともにし午後三時歸り州廳前で散會した

恩賜巡回診療

昭和八年度花蓮港廳下の恩賜巡回診療は五月末から十月迄施行するが區域及び診療實施日數は左の如く[illegible]日數は二十四日間である

▲五月[illegible]野區(瑞穂、十[illegible]股)[illegible]六月[illegible]區(鳳田、[illegible])[illegible]新社區[illegible](水[illegible]尾)△七月[illegible]區(玉里[illegible])[illegible]社區新社、大港口)△九月新社區(水璉尾)△十月瑞穂區(舞鶴、奇密、[illegible])玉里庄(三笠、下[illegible])新社區新社、大港口)

新竹の記念日

新竹市では二十七日の海軍記念日當日公會堂で官民有志三百餘名の海軍記念日祝賀會を開催するが翌二十八日には新竹州聯合分會員が今度購入した新裝制服で歩兵分列式をなし午後は軍事講演會、餘興等を行ふ

一等當籤福運者

本社三十五周年記念福引で一等に當籤した臺南市大宮町一ノ一七

洪炎山氏

壽の峰まで 道路を開鑿する

【高雄電話】壽山公園道路は年[illegible]に開鑿され大いに面目を改めてゐるが八年度は三角點即ち壽山の峰の中腹から山頂部落に通ずる延長約千間を開鑿すべく近く工事に着手の豫定である

土地拂下を種に 各地で詐欺を働く 信託會社の看板を掲て

【臺中電話】慾に目のない本島人を狙つて土地拂下げの運動してやるとだまし一甲歩につき三十圓の手數料をとり臺中州下を荒らし廻つてゐる大詐欺師があるのを臺中署の猪俣部長が探知し、臺中市櫻ケ枝町二七に[illegible]明信託部とデカデカと大看板を掲げ土地建物賣買金融貸借その他のブローカーをやつてゐる[illegible]阿木[illegible]を二十三日引致取調べ中であるが[illegible]は前科詐欺三犯の強かもので最近五年の刑を終へて出たばかりであると

弓道爭覇戰 鐵道團が優勝

新竹州下弓道爭覇戰は二十一日午前九時より久布白州土木課長開會の辭、昨年度優勝者である新竹實業團より優勝旗返還、平塚友治氏揮射の後競技に入り鐵道、實業、州廳、警察、憲兵、[illegible]、弓友の順位で鐵道團が優勝し優勝旗メダルの授與があつて午後二時終了した

大溪街助役新任

【中壢電話】新竹州大溪郡大溪街助役本田[illegible]氏は二十二日依願免退職し、その後任は元大溪公學校長吉田次郎氏が任命された

人妻を伴れて 本居地へ逃亡 本夫から訴へらる

【嘉義電話】臺南州新營郡[illegible]水市[illegible]は高雄州[illegible]山に赴き無[illegible]させに自分は名だたる[illegible]であると稱し去る二月初[illegible]山街[illegible]氏妻[illegible]と云ふ[illegible]女をたぶらかして本居地[illegible]に連れ歸つてゐたが[illegible]山の本夫から告訴を提起され二十二日郡警察課に留置取調べ中である

三棧行バス 土曜、日曜運轉

東海自動車會社では三棧行バスの運轉を昨年通り六月初旬から實施する豫定であるが海水浴客の便宜上料金は往復四十錢位として當分土曜、日曜及び十七日の[illegible]飲食店料理屋の公休日に限り運轉する

婦人の大懸賞

婦人倶樂部六月號の大懸賞はホーム・シン三百臺贈呈で大評判。ハガキ一枚で福運が引當てられるので大さわぎ、奮つて御投函あれ！

野島拔錨

【高雄電話】高雄港碇泊中の[illegible]務艦野島は二十三日午前十時拔錨馬公に向つた

趣味の 洋蘭座談會 會する者三十餘名

臺灣園藝協會主催の洋蘭持寄り座談會は二十二日夜六時から臺北龍口町[illegible]會館に於て開催された集るもの、臺灣園藝協會の工藤氏、臺北醫院の於保博士、阿部督學官、殖産局の小笠原技師等を始め三十餘名に及び持寄つたカトレヤ、ダアンダ、デンドロビューム、胡蝶蘭等三十餘鉢の洋蘭を中央に飾り、その廻りに一同がまどひして、座談の緒口が主催者である工藤氏から切られる……

洋蘭を栽培する者はハツキリした事は判らぬが臺灣全島では隨分多數あることと思ふ、此の多數の人々が栽培してゐるものを種類から見ると五十餘屬二百七十種からある、氣候に關係して臺灣の六ケ敷いものもあるが大部分は惠まれた本島氣候の恩で素人が栽培しても種類によつてはよく花咲するので近年漸次同好者がふえつつあるは喜びに堪へない……次に

小笠原技師、自分は阿部さんの栽培してゐるのを見て、自分も行つて見たら出來ることもなからうと思つて始めたのであるがシプリペジユームの栽培に際しては人の三年で遣るのを一年位で遣つて見やうと、天狗になりいろいろヒネクリ廻したが、遂に失敗に了つたと失敗談で一座を賑し、阿部督學官は世界各地に於る蘭の分布狀態

何種は、何んな所に在ると云ふ蘭の自然生育狀態を詳細に説明し、於保博士は十數年前洋行の砌洋蘭を持歸つて栽培して見てから餘り綺麗な花が咲くのに興を得、漸次手を廣げるに至つた自己の洋蘭栽培の發端から話を進め多年の經驗によつて得た洋蘭栽培方法を詳細に説明しそれより各自が持寄つた洋蘭の實際につき於保博士、阿部

小笠原 工藤諸氏の説話あり十一時半散會したが參會者は何れも洋蘭に深い興味を持つてゐるもののみの集まりとて近來にない趣味豐な雰圍氣の漲溢した座談會であつた【寫眞は福開のヴンダサンデリアナ】

銃砲は横濱の 金丸に限る (定價表郵呈)
横濱市中區住吉町二丁目七番地
銃砲 金丸銃砲店 (店主 西村潮藏)

東京 日比谷
太平生命
社長 根津嘉一郎
御希望に適ふ 乾度 新保險 毎年配當付 短期拂込養老
確定有給 外務職員 多數採用 履歴書至急御送付を乞ふ

フイチン
神經衰弱治療劑

結核性解熱劑
エルボシン
(錠劑・粉末)
模倣品御注意

颱風圏内 (8)

畑耕一作 山田喜作畫

狼火の前(八)

「さうか……ふむ。」と、虢三はキッと唇を噛んで「ぢやあ、戰ふより道はない。僕の面白からうとする世界――それを君は、せいぜいつまらなくさせてくれる。うまく、手も足も出ないやうに、僕を屈服させることができるかな？いや、これで、僕の世界は、一層刺戟に滿ちた面白いものになりさうだよ。」

「さう思へるならさう思ふがいいだらう。ただ僕は挑戰者としての挨拶を殘して置くばかりだよ。――だが、この一點だけは記憶してゐてくれ。この挑戰者は、君に對して自覺を感じ、君に眞の幸福を與へるための挑戰者であることを、ね。」

「さうか。では、僕の言ふ一事も記憶してゐてくれ。僕は、僕の立場から、僕の主張から、君を『平案』の上の挑戰者と看做すよりほかはないといふことを、ね。いや、これで明日から、いよいよ面白い世界に身を置くことになる。愉快だ！大いにやらう！」

「……」

虢三は默然と扉を搖すつた。

暫く嘆息するやうに戯也は眼を閉ぢたが、そのまま梯子を昇らうとした。

「もう歸るのか？折角、久しぶりに會つたのだ。これから、今までの事をぬきにして、大いに飲じたい。今夜はすくなくとも笑つて、お互ひの前途のために乾杯したいもんだね。」

「忙しいのだ。僕は僕の仕事のほかに、君と戰ふべき仕事が殖えた。君はただ所謂君の『事業』を續ければいい。僕はさうはいかない。」

「待ちたまへ。君が先にあがつても、上の扉は開かないよ。」

「さうか。」

――で戯也は一歩脇へ寄つた。虢三は、スル〳〵と梯子を昇つて行つた。なにか秘密の仕掛でもあるらしく、彼は、上半身で扉を[illegible]やうに、なにかガチャ〳〵やつてゐた。

ギッと押しあげた。

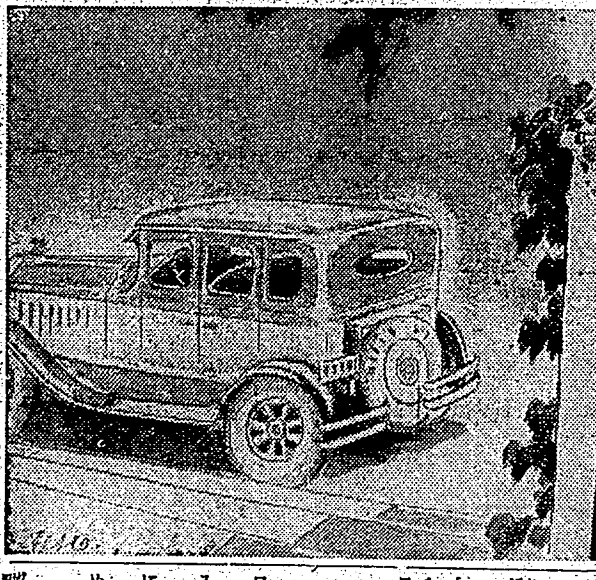

「――さうして君が外に飛び出すと扉をドンと閉める。で、僕が馬鹿々々しく此の地下室へ監禁される。挑戰の第一歩は僕の敗北となる譯かね？」

梯子の下に居殘つた戯也は、ポケットから新らしい、巻煙草を摘み出して、悠々と燐寸を靴にすりつけながら笑つた。

「今夜ここで、君の得意の科學的なお手並を拜見してもいいね。――この扉ゝ火薬のほかは開かない譯ぢやないんだが。」

或る、ギョッとした表情を隠すやうに、虢三は笑つた。

「挑戰した以上は、君も君としての手段を使つて構はない。なにも明日からと日限を切る必要はない。」

フーッと吐いた煙を、戯也に送つた。

「――挑戰は挑戰として受けやう。さうでなくちや僕の世界は面白くならない。――ああ、明日からは毎日を存分樂めるな。」

戯也は朗かに昇つて來た。

無言のまま虢三は手を伸べた。戯也は握手した。

暗い廊下をくぐつて、彼等は入口へ出た。

新型の立派な自動車がとまつてゐた。

戯也は振り返つた。が、以上なにも言はないで乗り込んだ。

もう挑戰者の態度がハッキリ認められた。

「ふふむ。」

動き出す自動車を見送りながら虢三はペッと唾を地びたに吐いた。

ラヂオ欄

今日の番組

臺北(AK)周波 六七〇
臺南(BK)周波 七二〇

午前の部

【六・〇〇】△朝の挨拶△ラヂオ體操△今日のお天氣のお知らせ 臺北測候所發表
【八・〇〇】全國氣象通報(東京)
【九・三〇】家庭百科問答△乳兒脚氣の豫防について△腺の弱い子供を如何に指導するか△小兒の突然の發熱と智慧熱
【一〇・一〇】家庭料理獻立(臺北女子高等學院研究科發表)△海老入りキャベツ△煮つた肉の煮方
【一一・〇〇】日用品小賣値段 臺北市內市場發表、臺南市內市場發表

午後の部

【一一・五九】正午の時報△氣象通報(臺北のみ)臺北測候所發表
【〇・一〇】放送局編輯ニュース
【〇・二〇】晝間娛樂時間(レコード演奏)(臺北のみ)長唄「鞍馬」唄吉住小三郎、三味線稀音家和三郎、同稀音家和喜次郎
【〇・二〇】晝間娛樂時間(レコード演奏)(臺南のみ)臺灣音樂「大小字、阿儀」
【一・〇〇】氣象通報(臺南のみ)臺南測候所發表
【六・〇〇】子供の時間(臺北)少年少女課外講座「滿洲の地理」(その二)臺北第一高等女學校 三浦武治

夜間の部

【六・三〇】博物館特別講座(臺北)兒玉後藤時代、小宮元之助
【七・〇〇】英語講座(臺北)初等科、第十一講 岸見望
【自七・三〇至八・三〇】ラヂオ・ドラマ(大阪)(臺北のみ)
【七・三〇】臺灣講古(臺南のみ)方世玉打擂臺、黄網
【八・〇〇】レコード演奏(臺南のみ)未定
【八・三〇】時報(東京)
【八・三一】義太夫(臺北)「勢州阿漕浦」「平治住家の段」野澤三吉野
【九・三〇】氣象通報…臺北測候所發表、翌日ニュース(臺北のみ)放送局編輯ニュース(臺北のみ)臺南新報ニュース(臺南のみ)公示並告知事項、明日のプログラム發表

義太夫(臺北) 午後八時三十一分

▼勢州阿漕浦

「平治住家の段」野澤三吉野

此の淨瑠璃は寛保元年九月、大阪豐竹座で上演した「田村麿鈴鹿合戰」の四段目の切で、作者は淺田一鳥、豐田正藏である。全曲は五段續きで、天智天皇の御代に逆賊藤原千方が高貝山に隱遁し、妖術を學んで百八十餘歳の長壽を保ち火鬼水鬼を使つて三種の神器を奪ひ、桓武天皇の皇弟水上皇子及び藤原小黑丸等を與黨として、忠義の英傑坂上田村麿を滅し、天下を奪へさんと企てたが、田村麿は謀計を以て神器を奪返し、妖賊の心膽を寒からしめ、鈴鹿山で兇徒を討ち滅すといふのが大體の筋である。阿漕の平治が殺生禁斷の場所に網を入れて、十束の寶劍を得るといふ所は實説ではなく、例の作り物語りで、この根據は「伊勢の海阿漕が浦にひく網のたびかさなればあらはれにけり」といふ古歌と謠曲の「阿漕」とを結び合はせて脚色したもので、惡者の平瓦の治郎藏が平治の父の御目で、平治の科を引受けるといふのも稍道德主義から割出した慣用手段である

二十五年前の兒玉後藤時代

――博物館特別講座――

小宮元之助

故伯爵兒玉總督並に同伯爵後藤長官の功績を永久に記念せんが爲め本島官民の熱誠を以つて建設せられた臺北新公園內博物館の創立二十五周年紀念日に當つて、故人の遺德を偲び其の偉大なる人格を追想して統治功績の恒久著大なるを語へ、又兩公が熱烈なる思考心の閃きに發足して事を起こし功を與てたる天賦非凡の大人物なること然して今や兩公逝いて既に此なき民衆の脳裡には今なほ新なるのみならず、恐けなくも聖恩至嚴の御沙汰は其の光輝萬代不滅なることなどを記述せらるるのである

晝間娛樂時間

(臺北のみ)午後零時二十分

▼長唄「鞍馬」

唄 吉住小三郎
三味線 稀音家和三郎
三味線 稀音家和喜次郎

明治二年稀音家瀬海派根岸の勘五郎(前名十一代杵屋六左衛門)の作曲である。此の曲は埋もれてゐたのを百廿三年後に古曲の復興に熱心な勘五郎が訂正して節付して出したものである。此の長唄は頗るもよく通つて居り稀音屋がかつた節所の多い爲め中々流行してゐる

家庭百科問答

午前九時三十分(臺北)

▼乳兒脚氣の豫防について
▼腺の弱い子供を如何に指導するか
▼小兒の突然の發熱と智慧熱

子供の時間

―(臺北だけ)― 午後六時より

▲少年少女課外講座

滿洲の地理 (其の二)

臺北第一高等女學校 三浦武治

家庭料理獻立

午前十時十分(臺北)
臺北女子高等學院研究科發表

一昨日の月曜日にあつたお話の續きです、これでみなさんも新しい日本の友達の滿洲國の樣子も大概お分りの事と思ひます

▲海老入りキャベツ

キャベツ小一箇、むき海老又は櫻海老十錢程、鹽、胡椒、醬油、味の素少量、胡麻油又はサラダ油少量

▲煮つた肉の煮方

牛肉百匁、片栗粉少量、醬油、味の素少量、胡麻油又はサラダ油少量、馬鈴薯小五箇

日本ゼネラルモータース 六萬臺目を市場に送る

五月五日の端午の佳節に日本ゼネラル・モータース株式會社は大藏大臣高橋是清氏、陸軍次官土岐子爵、大阪第四師團長陸軍中將寺內伯爵、陸軍中將、森大阪府知事、關大阪市長、稻畑大阪商工會議所會頭等知名の貴賓列席の下に帝國各方面よりの祝辭を浴びながら六萬臺目の自動車の竣功式を擧行したが何れも同社の異常なる進展と日本帝國の交通運輸界に對する貢獻に對して衷心より祝意を表せられた

出版界ききがき

△改造(六月號) 小說女郷…(賞當選)角田明、小說…林芙美子小說故郷…正宗白鳥、小說畸形期の人々…小林多喜二

◆雄辯(六月號)

◆六月號には背年讀者を喜ばせる「現代青年成功物語」と題する別冊附錄がついてゐる。背年にして成功せる各方面の努力家天才兒の業績を集めたもの、一讀感激を禁じ得ないものだ

◆本文にも數々の好讀物がある「上海戰の思ひ出」西村陸軍步兵大尉「南洋探人株の生活」安藤盛「最近陥穽名士士產話」新時代職業案內」等々

雄辯術方面では「學校教育實務教育優劣討論」「全國青年雄辯大會」雄辯界出身の新人列傳」など

スポーツ讀物に「氷の王者鶴田選行」鈴木彥次郎「デンプシーと僕の右腕」中村金雄「ベーブルース」那枝完二の三つは、特に異色あるので惹つけられる、とにかく「雄辯」は好感の持てる雜誌だ

現代(六月號)

◆「現代」の六月號には三つの特輯と直木三十五、十一谷義三郎兩氏の長編を獲得して、斷然氣を吐いてゐる

軍國日本當代の人氣男、小磯關東軍參謀長の縱橫談は、どうして一流の政治家と伍して遜色なき卓拔の論調、傾聽に値する

淺草のエノケン以下の猛者を集めて漫談的座談會は、唯だもう面白いといふ一語で盡きてゐる

直木三十五の「流行歌狩監劍し」十一谷義三郎の「街に芽ぐむ」は云ふだけ野暮、恐らく卯月文壇の花形であらう

三大特輯には「最近の秘話、實話、手記」の中にある共產黨より轉向せる女の手記「男女結婚に關する諸問題」の中の數篇が出色のもの

この雜誌、どこの耳ゝ素通りを許さぬといふ意氣込みの見えるのは良いことだ

新刊書目次

書名	編著者	定價	發行所
現代神靈現象の研究	關 昌祐	二圓五十錢	京都市河原町二條下る 人文書院
千里眼問題の眞相	高橋 宮二	一圓八十錢	同上
自然觀より人生觀へ	永井 潜	三圓五十錢	同上
家相眞法	戶田 泉明	二圓	東京市神田區小川町三の二 四凝文社
出版年鑑	―	一圓	東京市神田區錦町三の一八 東京堂
本邦を中心とせる石炭需要	佐藤貞次郎	一圓五十錢	東京市麴町區內山下町一の一 東亞經濟調査局
オリガミ	本多 功	九十錢	東京市丸の內 日本工業俱樂部 有楽館
最新紡織原料論	森山 二郎	二圓五十錢	東京市丸の內有樂館 工政會出版部

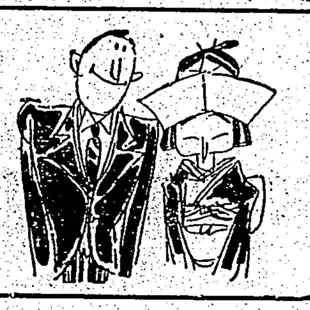

御近所の藥店で御求め下さい
合資會社 ハートゴム製作所
大阪・東京

滿天下の標準石鹸！

洗つたあとがヌラつかずさつぱり落ちて爽やかな匂ひを殘す石鹸です
無駄減りがなくムク〳〵と穩かな泡立ちて使心地のよい石鹸です

純粹度九九・四%

東京・花王石鹸株式會社長瀨商會・大阪

考へが集中しない 散漫だ 我れ乍ら氣があせる こんな時にノーシンを

先驅者の技能は常に超越す

1932年度全日本テニス・ランキングのシングルス第一位を贏ち得、1933年度デビス・カップ戰に活躍する……布井良助選手

CHEVROLET

萬人を魅するこの流線美

1933年新シボレーのV型ラヂエーターの尖端より、ボデーの後尾に至るまで水際立つた流線美と明朗な色彩美とを調和した、輕快なスタイルは大衆を魅了し、タクシーのお客爭奪戰に常に勝利を贏ち得、「千客萬來車」とはシボレーのことです。新シボレー6氣筒65馬力エンヂンは、素晴らしい新特徴の數々を具へ其の經濟的なるは申すまでもなく作動圓滑スピード勇壯、其の上「ノー・ドラフト」通風裝置により自由に通風を調節して、初夏のドライブを一層爽快にいたします。

矢によつて「ノー・ドラフト」通風裝置の室内に於ける空氣の循環するを示す

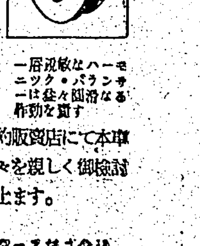

一層銳敏なハーモニック・バランサーは益々圓滑なる作動を齎す

早速最寄シボレー特約販賣店にて本車の優秀な新特徴の數々を親しく御檢討の上、御購入の程願上ます。

日本ゼネラル モータース株式會社

シボレー特約販賣店
(臺灣北部) 柴田自動車商會 臺北市表町一丁目
(臺灣南部) 合名會社 山田商會 臺南市大宮町一丁目

……シボレーまた祭り！

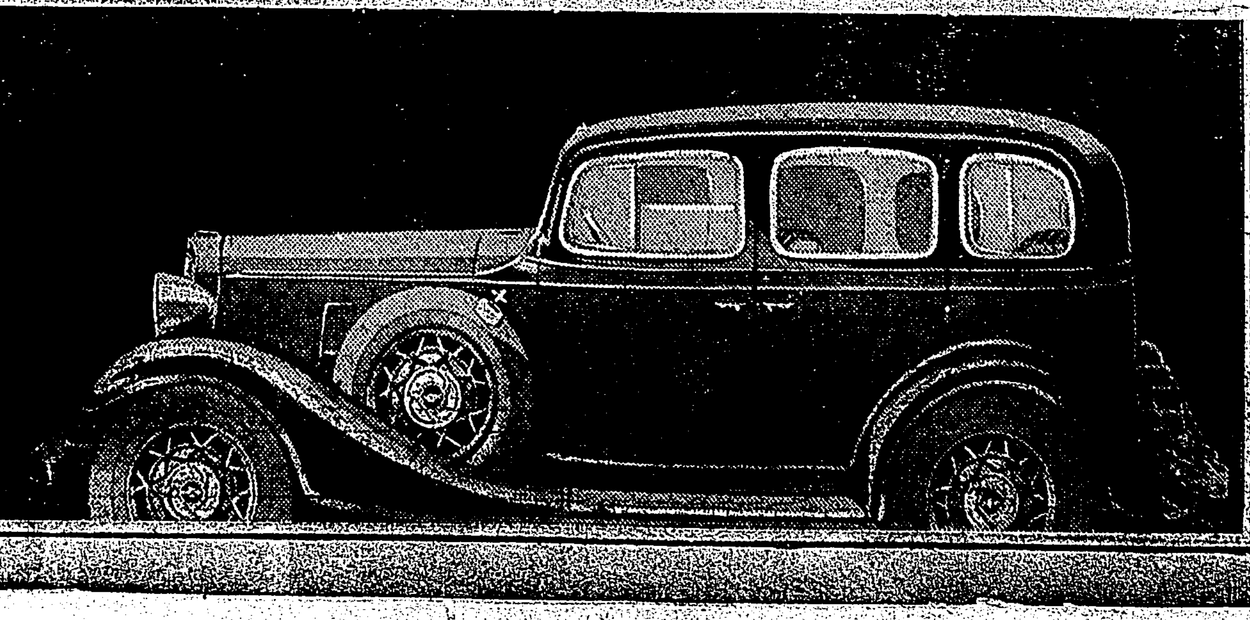

小柳式脫腸帶

脫腸(大きんたま)を全く治す
柔軟な綿ゴム製で皮膚を痛めず快く短時日に驚く効果、手術せずキット治るきゝめ確かな小柳式を必ず御用ひ下さい
新刊進呈「脫腸と脫出」
東京 静岡 (發明者專賣) 小柳ゴム製作所
全國有名藥店ニアリ

御出產の御準備に――
カッシロール

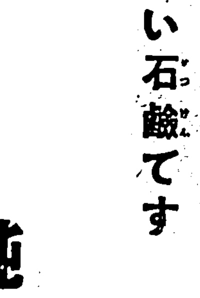

和光堂

帝都の美術展

A——南畫展覽會

松波治郎

非常時日本を反映して、今年の南畫展は、ぐつと態度が持ち直つた

つねに南展は、何かしら、新らしいものを發見しやうと努力しつつ、模索した形が、昨年迄は多く見られたものであつた

が——、今年は確かに、南畫は或る定着點に達した、と云ふ感想を抱かせた

從つて、在來よく見受けた所のぼんやりと大きくなつた形のものや、點描式に洋畫を取り入れたものや、日本繪具を、こてこてと塗り上げたものは見られなかつた

いや、一體にぐつと畫面の引き締りが見られ、何かしら、足許を今一度踏んで見た、と云ふ感じであつた

こけおどしの大作などは、皆無である

極端な、破綻を持ち乍ら、一方大きな氣魄に迫らうとする稚氣ある作もなかつた

まとまりのいいもの、小さく完全なもの、引き締まつたもの、と云つた傾向である。

よつて、非常にショックを受けるものと云うては、其の數が甚だ尠かつた

しかし、此處に云ふべきことは南展が、所謂、展覽會藝術から、も少し深めて、鑑賞藝術へ、一瞥見より、しみじみと見る世界へ移動し、移動しやうとした氣持ちである

これは、殊更南展のやうな存在には、暖かい所へ氣がついたものとして、今年の傾向を賛成したい

これと同時に、流石に街頭は、センチメンタルな小唄に充滿される今であつても、人心の明暗を、賦ふ根本の氣持ちは、共通してどの畫面にも見出された

一時期から、爽爽たる野外へ——

さうである

これを初夏の藝術なるが故に、と云ひ去ることは、私は出來ないと考へる

左樣に、しみじみとした畫面乍ら、しかも一方には、明朗を、明朗をとねらつて行つた姿が今年の南畫展であつた

○

其處で、所謂大家連が、新進中堅の人々の、野心的作品の多かつた時代には、傳統を見せつけやうとして、無理にも、凝り固まつた手法でばかり行つた傾向があるのに反して、今年は、新進、中堅が反つて在來の南畫的雰圍氣の中から、一歩も出まいと考へただけに、その逆に、大家連が、畫面に一新を加へたことを發見する

それは、何も申合せたものではない、新進中堅の、野放圖もなき過去の大膽さが、影を潜めると、極めて自然的に、徐々として進んで來た大家の新鮮味が、眼について來たと見ていいのである

これは、全く板についた所の動かざるフレッシュの味であつた

何にしても、先づ南展は安心して見られる、そして南展を見ての上に、ある一つの纏まつた感じ、藝術の三昧境に入り得られる一瞬を與へるのに立ち至つたことは、躊躇なく、雜然さを取り除けられた氣持ちよさであつた

しかも、御大小室翠雲氏が、例年のごとくの紋付羽織袴で、悠然とやつて來るのではなくして、モーニングに瀟洒たる活動的なスタイルを見せたのも、何かしら南展に對する、ある共通なものを思はせて、微笑させられた所であつた

しかも、今年、最も、そのたしかさを見せ、しかも、新らしさを見せ、しかも、溌剌な[illegible]を、明朗さを展開した人に、水田竹圃氏のあるのを思つて、私は感無量である

それと共に、安田半圃氏が描いた臺灣にも、南畫としての面白さを、いろんな點から見ることが出來たのを私は喜ぶ

以下、作品に就いて聊か述べてみやう

臺灣寫生の作

先づ、安田半圃氏の『鵞鑾鼻』は、純情味豐かな作品である、海の雲と砂丘と、そして椰林と、遙かに見せた臺灣特有の紺碧の形と色彩

これは、正しく、南畫にとつて臺灣の風物が、非常に純情的感懷を抱くに足ることを首肯して居るものである

が、此の叙情味が、センチメンタルなものではなくつて、きな大スケールを持つて、しかも、非常に明るく取扱はるべきを示して、成功して居る

が、深い、感懷を抱かせるものとしては、私は『海』を取る

『海』は、あの臺灣の海の波の頭のない大きな、うねりと、黑々として、はてしなく深い味を、幻想化したものである

其處には、凡ゆる傳説と、それに對する近代的感情とが遺憾なく盛られて居た

かうした觀點で見る、臺灣の幻想味は、全く捨て難い味のあるもので、深遠な、そのものが、直に、深さと、一種のユウモアとさへ生んで來るのである

安田半圃氏の作は、臺灣關係のものばかりであるが、も一つの『[illegible]』は全くのリアリズムである

しかも、其の色彩に、南畫調を用ゐずして、大和繪のコツを叩き込んだ所に、氏の發見がある

氏は、けだし、臺灣の取材に於いて、叙情と、幻想と、リアルの三要素を見せてくれた

近頃にない、いい收穫として、その眞摯な態度を私は賞めて置きたい

○

荻田東畝氏の『曳き船』が、一つの畫面に、この叙情とリアルと幻想とを渾然とさせやうとした作であつた

が、素晴らしくリアルな點が眼立つて、他が消されてある、が、いい作だ

今度、同人になつた、岸浪柳山君の岸浪百艸居、この人の不遇時代から、私は知つて居る

人柄としては、誠に交際上手の器用な人であつたが、作品も、まことに行く所として住ならざるなき才能を持つて居た

大成する——と云ふことを私は岸浪君に念じ續けた

所が、岸浪君は、支那を巡遊したりして、かなり[illegible]の多い作品も生んで居たのであつたが、今年の展覽會などでは、その器用さに負けた形がある

いや、昨年の展覽會に、既に、それが見受けられて居た

今年の『[illegible]』なども、器用に、花鳥を、描き分けたと云ふだけの氣がする、これでは、一種の、標本でしかあり得ないと思ふ

畫くとも、繪畫藝術は、年を追ふと共に、立體的になるものである、いや、凡ての藝術が、さうなつて行かなければならないと思ふ

それを、破綻から、脫れる爲めに、今の若さで、かう云ふ形に、自分を纏めることは、日本人のとかくに陥り勝ちな、小成の形にはめ込むものでしかないと私は考へる

岸浪百艸居よ、私は第一、その百艸居なんて雅號からして、餘りに野氣を失ふものとしたい

スケールの大きな畫家へ、岸浪君が發心してくれることを望んで已まない

[illegible]子氏の『[illegible]』は、氣品の高いもので嬉しい

それから、須藤[illegible]氏の『白蛇塘』大いに進歩の跡が見えて、破綻は處所にあり乍ら、しかも、ちやんと纏める所を纏めて居る手腕に將來を期待させる

『鵞鑾鼻』　安田半圃作

僕のはみがき——ライオンはみがき！　僕は朝も寢る前も、きつと、これで齒を磨きます。

ライオン齒磨本舖　株式會社　小林商店　東京・大阪・名古屋

A75—8.5

鉄道員
（從業員募集計畫發表！ハガキで申込めば案内つき見本無代進呈　東京小神田區一ツ橋……鉄道官吏講習會）

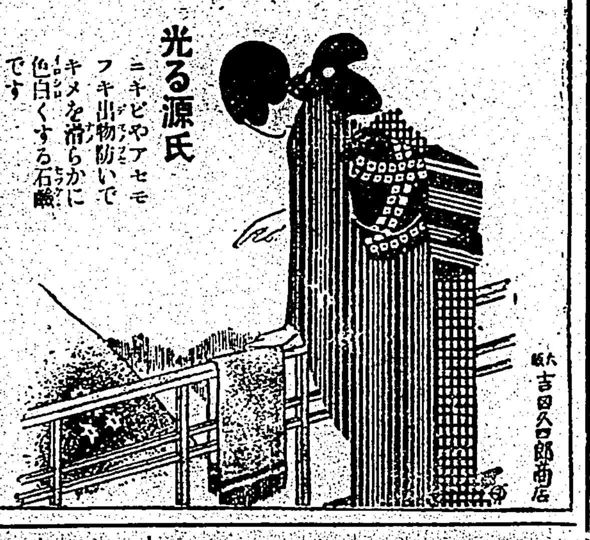

光る源氏　ニキビやアセモ　フキ出物防いで　キメを滑らかに　色白くする石鹸です

色白くする　過酸化應用　美活石鹸

大阪　吉田久右郎商店

りん病　効め速き　リベール
內服數時間後に青き尿を出し尿道の淋菌死滅し放尿と共に排泄す因て「うみ」去り痛み忽ち消散す
五日二円　七日半三円　十三日五円
大阪市南久太郎町　竹村製劑所　全國藥店ニアリ

アサヒ號　パーソン號　サンライス號　國華號　ギヤエム號　日の出號　太陽號　旭光號

宮田の自轉車

ビール通のビール
チヨダビール
濃し！　氷を入れて……　なほいこ　旨し！

今…懸賞附賣出し中！　王冠一つで一等卅円

C65

祝三十五周年記念

東京支局扱

◁福兒保險案內「育兒の栞」申込次第贈呈▷

常磐の福兒保險

子供の將來に
希望と安心を與へる
無診査の保險

▽福兒保險の特長——復利拂戻し付
普通會社全般より生ずる、利益配當のほかに一定の條件を以て年四分に當る復利付の拂戻しをするといふ、かつて保險界にて實行せられぬ英斷を本社が率先採用した點にあります

▽保險料低廉
掛金は特別な仕組によつて夥く程安くなつて居りますから滿期まで樂に掛け續けられます

▽加入年齡は
生れた時から十才六ケ月迄で、男女の別なくどなたも御加入が出來ます。

▽掛込金の低利活用
生命保險の掛金は一種の强制貯蓄ですから、その掛金を出來るだけ必要に應じて利用し得るやうに考へねばなりません。この點に就て結婚その他の機會に低利で高額の御便宜を御計ひいたします

常磐生命保險株式會社
本社 東京日比谷

東京
ブルドックソース

食卓の誇り!!

風味は日本一

創業三十年
品質絶對優良

東京・ブルドックソース食品株式會社

乳色の五月の空

青春の血潮は高鳴り、火花散る情熱はあふるる。若き姿の誇りは御園白粉ありてこそ初めて美の最高峰へ!!

御存じですか?

松竹蒲田撮影所 及川道子

ガラス張りの撮影室は蒸し暑い!汗がとめどなく流れる。眞晝だと云ふに電氣照明のライムは鋭く目を射つて苦しい、けれど白粉下に御園のつぼみを引いてゐるおかげには、大汗にも大切なお化粧が崩れないのです。ほんとうに私はいつも此效力に心より感謝してゐますの……

きっと美人になる

御園白粉

固ねり
水白粉
こな白粉

第二次世界戰の火蓋は切られるか
世界不安の源は歐洲に
現狀維持派と打破組との對立抗爭

◇極東は例として現在の世界の不安はヨーロッパに胚胎してゐる第二次歐洲大戰の危機はフランスを盟主とするポーランド、チエッコスロヴアキア、ユーゴースラヴイア等一群の小協商國と之に對立する歐洲大戰の同盟國即ちドイツイタリー（後で記す如くイタリーは最初同盟國側であつた）オーストリー、ハンガリー、ブルガリアの戰敗國間に萌芽してゐる、聯盟の塔に立籠る現狀維持派と幾多の無理と不合理とを盛つてゐる、ヴエルサイユ條約を改訂せんとする現狀打破組との抗爭である

◇大戰後に於ては二つの相矛盾する政治思想が併存してゐるのを看取する事が出來る、一は軍備の充實と對抗同盟によつて自國の安全を保障せんとする國家主義であり、他は如何なる場合に於ても武力を排擊し國際間の紛爭は總て法律と協調とによる國際組織の確立を目的としてゐる、前者はドイツ帝國とドイツ以下の大戰戰敗國と及びフランスを盟主とする小協商國の軍備平等權要求と佛伊の軍備競爭の對抗であり、後者は國際聯盟その他の安全保障の一群の條約である

◇幾多の條約や協定を金鍍する所は自國の安全であり利器であるならば現狀に係らぬ情勢に立至れば夫を斷定し解消せしめるのも亦自然の勢ひである、現に世界經濟會議は完全に破壞されて互惠通商條約は隨所に破綻を見せ各國競うて國防の墻壁を高きが上にも高く戰國に築き上げ貿易通商の上から見れば世界のありとある國は孤國主義に後退してゐる、而して政治的世界情勢は如何？

◇平和の一手販賣所である國際聯盟は一昨年極東の一角に勃發した九・一八事件によつて最後の打擊を與へられ、三ヶ年に亙る聯盟理事會及び總會の努力の齎らした結果は滿洲國の獨立であり聯盟から日本の脱退であり熱河の討伐であつた、世界最大の國際協調機關がその機能を失墜した後に來るものは云ふ迄もなく平和主義の後退であり實力主義の前進である、世界は今や擧げて戰爭の危機線を出入してゐる

◇今日のヨーロッパの不安は多く獨逸でドイツにあるヨーロッパは過去十二年更に一角にも平和を維持して來た、ヴエルサイユの總決算は一日も早く火藥の爆と爆發による頃上の勢威から現れんとする戰後の國民の切望によつて消し切れざるものを鵜呑みにしてデッチ上げられたものだけにそのバランスシートには少なからぬ無理と不合理が纏綿してゐる、それが機會ある毎に種々に姿を變へて國際政局の變革の動因として發現して來るのは當然である、だが五ヶ年に亙る戰爭の慘禍にこりたヨーロッパ諸國は少々無理も不合理も安協々々で我慢し通して來た、併しその無理がその不都合が何時迄もその儘で推移するものでなく自らなる現狀打破の運動が起るのも亦自然の勢理であらう、この國際聯盟によつて辛うじて維持されて來たヨーロッパの平和に最後の打擊を與へるものは最近のドイツの動き、即ちヒトラー政策の現實化である

◇既に知られてゐる如くヴエルサイユ講和條約はフランスその他の戰勝國がドイツ並にその他の戰敗國から多くの土地を奪ひ無數の反獨小獨立國を建設したものであつてフランスは之等諸國ポーランド、チエッコスロバキア、ユーゴースラヴイアを合從國際聯盟の名に隠れ強固なる反獨陣營を布いてゐる、之に對しドイツはイタリー、オーストリー、ハンガリーを連衡して現狀破壞を企て東部國境の改訂、賠償金の棒引、軍備平等權の要求等々ヴエルサイユ條約排斥に突進してゐるのである

◇イタリーは元來聯合國の一であつて戰勝國であるから現狀維持派に屬すべきものであるが大戰當初は同盟國に參加してフランス及其聯合國と戰ひを交へたのであつた然るにオーストリー領土の一部は元イタリー領土であつてイタリーは之を「回復せられざるイタリー」と稱しその回復を翹望してゐたのである、この事情を知るフランスは之を好餌としてイタリーを誘ひイタリーはこの地方を取戻し且つ現今ユーゴースラヴイア領となつてゐるダルマチア方面迄勢力を伸ばす約束で戰に節を變へて聯合國側に參加したのである、併しヴエルサイユ條約はマンマとこの約束を破棄してしまつたイタリーの憤激は推して知るべきであり、現狀打破の叫びはかくしてイタリーを結び盟してゐるのである、佛伊の軍備撤甲は期せずして關致される結果となつた

◇フランスは地中海に於てイタリーの軍備に脅かされ西部國境にはドイツの復興復讐に極度に恐怖を抱いてゐる既に屢次開催された世界軍縮會議はフランスの執拗な安全保障條約の挿入によつて何時も暗礁に乘上げてゐる、イギリスと云へアメリカと云へ、今又何を好んでドイツの憎しみを買ふフランスの對獨安全保障に參加する理由を認めるであらう、國際協調主義は影をひそめ國家主義對抗同盟主義がその全身を白日に暴露する順序となるのである、かくしてフランスを盟主とする小協商國とドイツ、イタリーのブロックとの衝突は日一日と掘り下げられヨーロッパの危機は爆發點に突入しつゝあるのである

◇この惡魔の乘れる地獄からの馬に拍車をかけるものがヒトラーの政權獲得である本年一月三十日アドルフ・ヒトラーが聯邦ドイツ宰相の印綬を帶びた當時ヨーロッパの神經は特にフランスの神經がさ程尖らされなかつた、副總理として入閣したフオン・パーペンがヒトラー内閣の實權を摑んでゐたかに見えたからである、ナチス獨裁の議院を緊縛してゐたかに見えたからである、だが「全部が然らずんば無」と叫んだナチスがこの「一條件」付組閣に甘んじた時既にこのスローガンは捨てられ目的の爲には手段を選ばざる宗旨に變更されてゐたのである、ナチスはパーペンを介して西部ドイツの重工業家達と握手して膨大たる資金獲得を作つてしまつたのである、三月五日の總選擧はナチスに百九十五より二百八十八の議席を與へ五十一の國家黨、七の人民黨を友黨に絶對多數を國會に制したのである、今やフランスの恐れたナチスの獨裁は完全に確立されワイマール憲法は空文に歸し全ドイツはハーケンクロイツの旗下に結束されたのである、ナチスが公約した政策は歩一歩その恐るべき巨足を實行に踏み出したのである、アメリカのウオール街を憤激せしめたユダヤ人征伐！秦の始皇のそれにも似た、非ドイツ的な圖書の焼却！この傍若無人なナチスの行動はその掲げられたスローガンに向つて猪突せんとしてゐる、曰くドイツ民族の完全なる統一、曰くヴエルサイユ條約の抹殺、從つて軍備の平等、賠償の棒引、國境殊に不合理極まる東部國境の改訂、等々

◇完全なるドイツ民族の統一は不合理な國境の改訂である、就中ドイツが常に回復を狙つてゐるのは所謂ポーランドの廻廊である、ポーランドの廻廊は又ダンチヒ廻廊とも呼ばれドイツを二分して東プロイセンを離れ島の樣にしてゐる大戰後ドイツ領であつたプロシアの一部が當時ロシアから獨立したポーランドが海港を求めるため奪取せられ東プロシアが離れ島となつて了つたのである、ダンチヒ自由市とともにヨーロッパ平和の最大な癌である

◇ヨーロッパはかくて噴火口上にある、第二次ヨーロッパ大戰は唯口火を待つのみである、その如何に對立が深刻であるかはマクドナルド英首相が去る二月二十八日サイモン外相を伴ひ突如ローマにムソリーニを訪ひその結果生れた四國協力案が結局何時の間にか雲散霧消した事に徴しても明かであらう

一、英、佛、伊、獨四ヶ國は啻に歐洲内に於て協力するのみならず歐洲外に於ても協力し殖民地問題に關しても協調して共同動作を確約す

一、前記四ヶ國は國際聯盟規約の規定に準じヴエルサイユ平和條約の改訂を期す

一、英、佛、伊三ヶ國は昨年十二月の軍縮會議に於て原則としてドイツに對する軍備平等權を付與されたる事

等がその四ヶ國協力の骨子であつた、四ヶ國協力がヨーロッパの安定を齎さずヨーロッパ諸國が不安のドン底を彷徨する時十六日突如ワシントンからの飛電がルーズベルトドクトリンを傳へたこのルー氏ドクトリンの狙ふ所も亦主としてヨーロッパの危機緩和である事が察せられるのである。果して如何に具體的手段によつてヨーロッパの危殆が未然に處理されて行くか此の觀點からするとルーズベルト大統領の世界安全保證の提議も又一種の味なしとしない（一記者）

井上六段歡迎棋戰

【第四局の三】

六段　井上孝平氏
三子　初段　伴野喜四郎氏

いろはにほへとちりぬるをわかよたれそつ

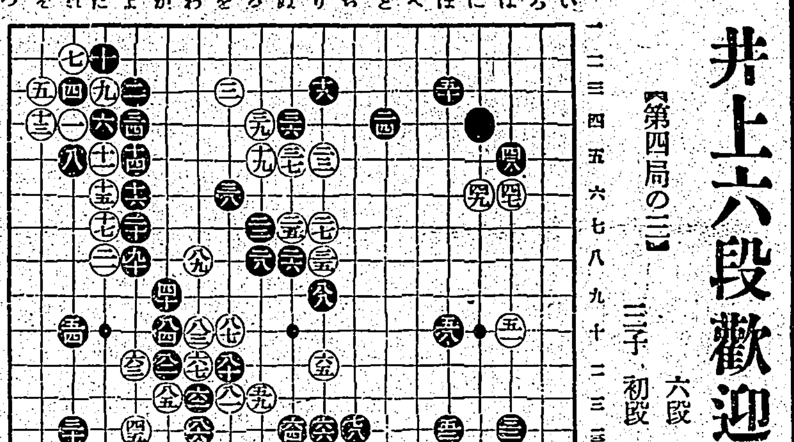

黒一二れの三却トル　白三三れの三却トル

白六一 よの一四　六三 よの一一　六五 りの一一　六七 わの一一　六九 ぬの一七　七一 をの一六　七三 ちの一六　七五 との一五　七七 との一四　七九 りの一七　八一 をの一二　八三 わの一〇　八五 かの一二　八七 をの一〇　八九 わの一
黒六二 わの八　六四 ぬの一二　六六 りの一三　六八 ぬの一三　七〇 るの一六　七二 りの一五　七四 ちの一六　七六 ちの一五　七八 ちの一六　八〇 をの一五　八二 かの一四　八四 かの一三　八六 わの一一　八八 りの九　九〇 よの八

益々嚴重になる　出版物の取締

共産主義運動はその思想の根柢において我が建國の大義と絶對に相容れざるものがあるから極力之を排擊しなければならぬが最近此の種運動の狀勢は悲觀的な深刻嚴惡の度を増しつゝある實情にあるので之に對しては斷乎たる制壓を加へ之が剿滅に遺漏なきを期する爲從來の思想運動取締の實蹟に徴し共産主義思想運動者の共産思想に感染せる經路を探究するに出版物の影響に依る例極めて多きが如く殊に近時の取締を嚴にすると認めらるゝ思想出版物の漸次其の數を増すの傾向あるに鑑み出版警察の取締は益々その重要性を加ふるに至れるを以つて特に此の點に留意し此の種出版物の取締につき内務省にては今後一層之れを嚴重にする方針であると

身上相談

相談相手もなく思案に餘る精神上の問題で御相談になりたい方は手紙で身の上相談係宛で御申出下さい面接や回答はお斷りします

聘金の要求に婚約を破棄したい

私は滿年二十六歳の男子であります、去年の秋頃父母の勸めで田舍の娘と婚約を致しました、此の婚約に就ては全部私の親友が仲に立つて紹介したのです、始めの約束によると聘金に問題ないと言ひ結婚の一切で四百圓もあれば結構だと約束したのですが、然るに婚約後彼女の家から聘金八百圓とか少くとも六百圓といふ金子を要求して來ました、私の都合としては此多額の金は勿論無いので今日まで一年六ヶ月の長期間を過てまだ結婚も出來ず其のままに成つてゐます、其の後彼女の家からも結婚の事については何も言つて來ません其の聘り金々と言つて來るばかりでどうも仕樣が有りません、それで私は二月前或る新家庭の娘と懇意になり將來の約束までしましたので私は以前の婚約を破婚仕樣と思つてゐますが然し一方私の親友に對して申譯なく又さ前人の約束として婚約した以上あまり破婚を喜びません、若彼女の家から破婚を許しませんとしたらどう言ふ方法を取つて解決したら宜しいでせうか、良い解決方法を御指導下さい（二十六歳生）

聘金よりも理解ある新式結婚へ

仲に入つた親友といふのが第一インチキではありませんか、聘金など問題でないと、ひながら婚約後になつて之を要求するなんて……その點につき先づ親友といふ人に詰問して御覽なさい、それから現代の臺灣社會でも聘金なんて言ふものははやらなくなつたから内地流の結婚程度で結婚できる樣人を介して娘の親達の方へ交渉して御覽なさい、それも娘さんたる人の個性その他の條件が好いものとしてのことで其の人物選べが合格で無ければ話は進められますまい、兎に角人物が第一で次いで其の親を説得して成べく聘金といふ形式をやめさせ、理解ある新式の結婚をなさるやうお勸めします、親友に對してもそ樣な希望を述べ固く斷わつく樣お頼みなさい、友人として [illegible]

臺日歌壇

安成二郎選

臺北　あき子

びんつけの匂ひよろしも桃割れに今朝結ひ上げし妹の髮

あかときの仮炊くけむりなびきくる鏡に向ひ髭拔きにけり

とくいえて共に畑の豌豆をとりて食べんと言ひし母は（母逝く）

住吉　加ノ碧英

生きることを侘しく思ふこの頃の夜は六時といふに眠るも

馬務の河原の向ふ行く人の犬つてをり呼ぶ聲のする

新港　明曉星

うつり住む父が家居は朧々と畑につづきて眺めよろしも

ざわ〳〵と蕉葉を過ぐる風音の雨になるらし床のべにけり

臺北　永田信子

閉りゐて鏡に向ひしばらくの時を忘れて見入りつるかも

臺中　石井若葉

日曜の今日をゆたかに眠らんと思ひし吾や早く目ざめたり

板橋　梶塚鈴吉

しみ〴〵と君が讃愛の尺八を手にとりもちて弱いかなしき

やう〳〵に對ぬくもれど足先のなほ冷えをりて眠らんとする

ぽつ〳〵と焼火のおこる音のして嵐小やみし小夜のしづけさ

にじみくる涙のごはず十ほども欠伸つづけて起き上りたり

わが部屋のあかり届きて向ふ家の大き木ぬれに降る雨の見ゆ

まよなかを遠く鳴き出づる雞の聲ききとめてわが寐も鳴く

硝子戸が母の上におとしたる三尺ほどの悲しき日かげ

探し得ぬ記憶なりけり人込みの中にふと見し見おぼえの顏

はろかなる日照り畑をらちかへす農夫の鋤のをり〳〵光るも

新刊目次

△生きて行く道（五月號）△人生創造（五月號）△肥料研究界（五月號）△觀光の日本（五月號）△實業新報（五月號）△海豹（五月號）△ラヂオフレンド（五月號）△自由評論（五月號）△改造（五月號）△詩時（五月號）△協和（五月號）△自動車運轉手（五月號）△佛徒（五月號）△比律賓の天然資源並に外國事情と商業界現況一班（第二輯）

萬なかだち

讓店　書籍店　臺北市 [illegible] 電話一八四 [illegible] 太田

讓カフエー　目拔場所モダン設備 美給七人 [illegible] 急讓 電三六二六 [illegible]

賣家　交通至便 [illegible] 六三坪 [illegible]

齒科　[illegible] 若竹町 電四一二三 [illegible]

恩給　[illegible] 臺地町一ノ四 電八八 [illegible]

近代美を創る

クラブ白粉……クラブ美身液

新鮮で明朗な　モダン化粧水

素敵なお化粧！

「おや、美津ちやんぢやないの。こちらへ」

「あら、隨分びつくりしなすつたお顏ね。私これから貴郎をお誘ひしてシネマに行かうと思つてたのよ」

「いや、あまり君のお化粧がすばらしいので、すつかり人違ひしたんだよ」

「まあ、そんなによく出來てゐまして？私今日はクラブ美身液をつけて美身クリームと肌色白粉でお化粧して來たのよ」

「實にいゝ。とても素敵だ。ぢや行かう。既にモダンなクラブの君と……」

「あら、お上手ねえ。ホヽ」

滋養飲料　朝夕の慰安　カルピス

病に　尾澤　全治水

ひふ病なら迷はず全治水を御つけ下さい

◎たむし◎水むし◎いんきん◎ひぜん◎しらくも◎はたけ◎その他皮膚病一切の良藥

●全國到る處の各藥店に販賣す

定價　〇・二〇　〇・三〇　〇・五〇　一・〇〇

發賣元　東京神田九段下　合名會社尾澤商店　振替東京一六一二

巡査試驗

願者はハガキで申込次第「試驗問題」を無代進呈す　東京市神田區 [illegible] 巡査官吏講習會

●超スピードで頭痛をなほすノーシン●

極小量で綺麗に成る經濟な洗濯石鹸

◎ミツワマルセル石鹸

石鹸臭が無く　水でもよく洗へて

濯ぎは樂なり　布目に石鹸分は殘さず　後に洗濯物が臭を發するといふ事がありません

毛織、絹、麻、綿布等總て地質を損めず縮めず　頗る經濟で値段は實にお廉く　又何時迄置いても變質致しません。

ミツワ化學研究所に於て日夜科學的研究に盡しつゝある主要なる技術家諸氏　理學博士 小平勳氏　藥學士 [illegible]　醫學士 河村正雄氏　工學博士 三宅 [illegible]　工學士 野中正夫氏

賣捌　藥店・化粧品店・小間物店・文具店・染料店・罐詰食料品店・雜貨店・百貨店・其他

下記有名百貨店でも各々之を特撰品として大販賣致して居ります　東京・ほてい屋・高島屋・松屋・松坂屋・三越・白木屋（いろは）等

定價一個金十二錢

總て糊つけは　洗濯、洗張用　◎ミツワ糊　定價一袋十錢

東京・兩國（日本橋區米澤町）◎ミツワ石鹸本舗　丸見屋商店

D-36

姙娠産褥期に ネオブルトーゼ

錠劑 粉末

姙娠中は母體の榮養と胎兒の榮養と兩方面から榮養を要求するから可成多量の榮養素を必要とすることは自然の要求であつて胎兒は自分自身の細胞を造りあげる爲に多量の蛋白質と無機質(カルチウム)を要求し母體は子宮筋肉の增大と胎盤形成の爲により多くの蛋白質を要求する從つてこれに必要な蛋白質とカルチウムは出來得る限り消化吸收し易きものを多量に攝らねばならぬ**ネオブルトーゼ**は完全に消化された蛋白質(鐵プロタルピン)とヘーゼ博士研究に依る最も吸收し易い動物性燐酸カルチウムを豐富に含有して居るから母胎の榮養は勿論骨髓ホルモンに依る强力な造血作用と相俟つて好適な榮養增進劑である

姙娠産褥期に於ける 母體の榮養に就て

醫學博士 杉田隼人

姙娠三四ヶ月に於て「つはり」即ち食慾減退し往々嘔吐をなし母體の榮養不足となり胎兒の發育も不良となる事往々あるものなり　又姙娠後半期に於ては胎兒が母體より榮養分を吸集するが爲めに姙婦は自然榮養分が不足となる場合が多くあるものなり　又經産婦の場合に於ては齒牙の退化を惹起し又は容貌も醜くなる場合も往々あり　又難産の場合に於ては産後多量の出血ありて往々死亡する場合もあり　故に姙婦は榮養分を攝取し母體を健康にし分娩を輕く經過し初生兒を健康に分娩する事が最も必要なり　此榮養を補充するには燐酸及カルチウムが最も必要なる成分なり　余は多數の實驗により**ネオブルトーゼ**は少量にして多量の骨髓成分鐵プロタルピン及燐酸カルチウムを含有する故に母體の榮養を可良に爲すと共に胎兒の發育を增進する目的を以て用ひるに最も適當なる製劑と認むる者なり

血と肉と骨を造る

ネオブルトーゼ

三大貴重榮養素

骨髓成分
造血ホルモン
含燐蛋白質

骨質成分
カルチウム及燐酸

ブルトーゼ(粉末)
鐵プロタルピン

骨髓ホルモン鐵製劑

適應症

貧血諸症・結核腺病質
榮養障碍・小兒發育期
老衰防止・神經系疾患
骨骼發育障害
性器機能障害
姙娠産褥期
重病恢復期

藥價低廉

錠劑	百八十錠入	一圓
	三百六十錠入	一圓八十錢
	千錠入	四圓五十錢
	五千錠入	二十一圓
粉末	二五〇瓦入	七十五錢
	一〇〇〇瓦入	二圓七十錢
	五〇〇〇瓦入	十二圓

品切の節は直接發賣元へ御申込を振替口座大阪一七四一番

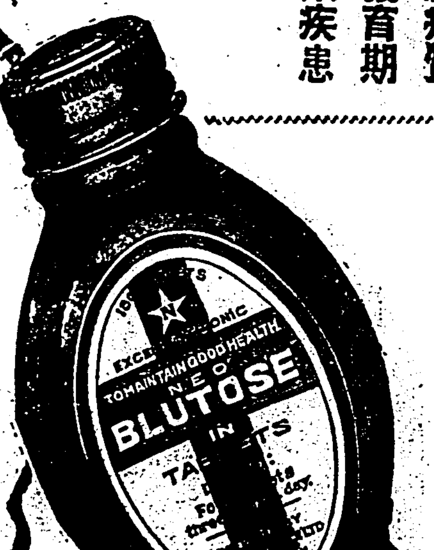

ブルトーゼ五製劑(液狀)
單味ブルトーゼ
アルゼンブルトーゼ
ヨードブルトーゼ
キナブルトーゼ
グアヤコールブルトーゼ

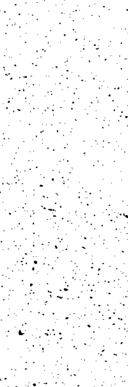

株式會社 藤澤友吉商店 大阪道修町
支店 東京・京城

NB 117

滿洲に於ける砂糖需要狀況(一)

新京本社特派員　大野宏

臺灣の重要物産たる砂糖は、關連途上の滿洲に於て如何に消費せられて居るのであらうか、獨り製糖業者のみならず臺灣在住人の一入知らんと欲せられるところであらう、以下滿洲各製糖會社の近況並に需要狀況を述べることにする

××

滿洲の現在では砂糖の生産は殆ど見ない爲め、其の需要の大部分は日本、香港、其の他より年年多額の

輸入 によつて充たされて居る、即ち滿洲の砂糖の一年間の輸入額は昭和六年度は約六百萬圓に上り全滿輸入貿易額の二十分の一を占め、輸入物貨中有數なるものの一つである、而してこれを滿洲の人口一人當りに計算すれば、其の消費量一ヶ年僅か三斤強にて、我國の二十斤に比較すれば霄泥の差を示して居り、將來滿洲國が砂糖の一大市場として躍進することは勿論期待出來るのである、滿洲の

製糖 はビートを原料とし北滿地方では古くから露西亞人が從事して居り、現在にても北滿には阿什河製糖廠(東支線阿什河驛)及び呼蘭製糖廠(ハルピン對岸馬家船口)の二大工場がある、阿什河製糖廠は元來ポーランド人の發起にかかり、露西亞より資本を得て明治四十二年資本金百萬ルーブルの株式組織で創立されたものであるが、其の後フランス人カガン氏の所有となり、昭和二年三井物産が其の製品の一手販賣權を得たものである、同社の製糖作業は氣候の關係から毎年十月より翌年三月まで行ひ、一日約二萬ポンド乃至三萬六千ポンドの双目糖製造能力を有し、又ジャワより原糖を輸入して精製糖をも製造したものであるが、昭和四年以來財界不況の爲め振はず、操業を

中止 し負債の爲め、同地の經營ナショナル・シチーバンクの所有となり、最近に於てはハルピンのウエクマン商會が同銀行から三ヶ年の契約で賃借し昭和七年十一月二十日から再び操業を開始して居る、一方呼蘭製糖廠も創立は前者と同年にて合資組織であるが、其の業績は振はず休業中である、以上北滿の二社に對して南滿には南滿洲製糖株式會社が一つあるのみである、同社の設立されたのは大正五年にて資本金一千萬圓を以つて、邦人の手により奉天に設立されたものであるが、其後鐵嶺にも製糖工場を設け、一時は全滿的に大飛躍をしたものである、同社の設立された當初の

計畫 は日露戰爭後南滿にビートを栽培するは、成績良好であり且つ有望なものと認め臨時試驗場で證明した爲め、之れを原料として製糖を行ふにあつたが、其の後氣候及雨量がビート栽培に適せず、爲めに充分な收穫も出來ず、更に又奉天郊外のビート栽培に對する熱意にも缺けて失敗して、昭和二年に爪糖の思惑に失敗して事業休止の已むなきに至つたまま今日に及んで居る然しながら滿洲事變を契機として國內の事情一變したため最近に至つては、同社の

復活 說擡頭して居り、從來の如き壓迫なく農家と自由に契約を爲し得る現狀では、相當の成績を上げ得られるであらうと期待され、當局に於ても好意的に調査を進めると傳へられて居る(續)

新式製糖産糖の實績

一千二十七萬九千九百擔

平均歩留は一割三分四厘五毛　前期より六百一萬八千擔の減

新式製糖十一社の七、八年期製糖作業は大日本虎尾第二工場の昨年十一月二十六日開始を皮切りに臺東製糖の本年五月十九日製糖を終了したのを限りとして全部四十六の新式工場全部の製糖作業を終つたが之を各社別に見れば左の如くである(單位擔)

社別	産糖高	歩留
臺灣	一、三三六、〇〇八	一四、四四
新興	一六二、三九九	一三、一八
明治	一、六六九、六六八	一三、四五
大日本	二、三五五、九五〇	一三、二七
鹽水港	一、一〇〇、三〇〇	一三、一六
新高	三八六、三六八	一三、六〇
帝國	八〇七、二〇八	一三、四一
昭和	二五七、三五〇	一三、〇〇
臺東	一三四、四六六	一三、一七
新竹	八六、三六五	一二、一四
沙轆	六五、〇〇七	一二、六五
計	一〇、二七九、九八二	一三、四五

即ち新式製糖十一社の産糖高總計は一千二十七萬九千九百八十二擔でその總平均步留は一割三分四厘五毛となる、之を製糖開始當時の産糖豫想高たる一千百一萬八千四百四十一擔に比すれば七十三萬八千四百五十九擔の減少である、更に之を前期の産糖高一千六百二十九萬八千四百三十五擔に比すれば實に六百一萬八千四百五十三擔の激減であるが步留にかては前期の一三%一一に比し二厘四毛の向上を示してゐる

本島の仲繼貿易やや好轉化

三月まで三萬四千圓增

督府稅關統計課の調査した所によれば本年一月以降三月末日までにかける本島仲繼輸出貿易は總額四十六萬七千六百七十九圓に達し前年同期の四十三萬三千百五十六圓に比し三萬四千五百二十三圓を增加して居り、月別に比較對照せば

月	本年	前年
一月	九七、五二二	一二五、二〇八
二月	一六六、六六三	八七、三三六
三月	二〇三、五〇五	二二〇、六一二
計	四六七、六七九	四三三、一五六

右仲繼輸出國には關東州及滿に水產物は大部分を占めて居り、本年三月までにおける之が仲繼輸出額は二十二萬二千八百八十四圓に達し約二分の一を占めて居る、而してこの內でも水產物丈けで十八萬六千圓位を占めて居り、前年に比し幾分增額を示して居るが綿布類の仲繼輸出は年々減少の跡を示して居るやうである之は對岸に於いて水產物は本邦產の製品に立つものなくそれに購買力に多少の增減こそあれ需要旺盛のため日貨に對する不買なる對策あるにも拘らず多少の危險を冒しつつも之を販賣する商人があるに反し綿布類は日貨排斥に阻害されてゐる上に支那自國で產するやうになつて居り、それに英國品が比較的歡迎されて居るがためである

照南丸出港

總督府南方面に海洋調査に赴いた

總督府試驗船照南丸はその後暫らく休養を續けてゐたが二十四日午前十一時基隆を出帆し火燒島、紅頭嶼、大板埒、バシー海峽方面の海洋調査に乘出すこととなつた、同劉水產課長も之に便乘し大板埒で途中上陸、臺東花蓮港郡下の定置漁業を視察して六月二日頃歸北する筈、一方照南丸は七日頃基隆へ歸港する豫定である

四月中の移出米

京濱向け依然優勢

—米商組合調べ—

臺灣米穀移出商同業組合事務所の調査によれば四月中基隆、高雄兩港の移出米數量は十八萬七千六百六十七袋にして前年同月に比し十三萬九千百六袋の增加を示して居る之を種別的に見るに蓬萊九萬二千八袋、在來二萬一千七百五十七袋、長粳一萬一千百二袋、丸粳六萬二千八百袋であり、この內七年產一期米は臺北州產の蓬萊四千七百四十袋と長粳十袋あるのみで殘り全部は七年二期產米であり之を州別に見るに臺北州產の四萬四千十七袋が最も多く臺中州產の四萬三千五百四十九袋之に次ぎ、新竹州產四萬二百袋、臺南州產二萬七千八百五十六袋、高雄州產二萬七千二百九十五袋である、之を仕向地別に見るに東京への五萬六千九百五十袋が第一位を占め下關への三十三袋が最も少い、一月以降の移出累計は百三十五萬九千五百九十九袋を示し、此の內殆ど半數は京濱地方へ移出して居り、此の數量六十萬二千五百四十三袋である、尙ほ七年十月以降五月二十二日現在における二期產米の移出累計は

丸粳米	二、〇七八、五九四袋
蓬萊米	一、四三〇、〇三一
在來米	二四八、九七九
長粳米	一六二、九三五

であり此の外八年產新一期蓬萊の移出高は四千七百七十八袋に達して居る

神戶蓬萊相場

【神戶二十三日發本社特電】前日五十八錢迄出來た蓬萊米は今日殊安期米暴落につれて軟調となり兵庫市場にかては三十八錢出來三十七錢となり前日より二十錢安の叫びさへ聞いた三十八錢にて約二千擔ばかり出來た模樣なるも神戶方面にては一般に買り賣り方針のもの多く七圓前後にてドテン買ひせんとなし待機の氣配濃厚に動いてゐる

蓬萊下押

期米安と出盛增

新一期蓬萊米は最近出廻り著增せると折柄期米が買米の壓迫にヂリ安步調を辿れる爲め內地筋の買氣沮喪し二十三日入電は七月限北部臺沖の七圓五十五錢買人と一時より十五錢安を報ぜると產地筋稍買急ぎ風情と相俟つて正市の六月二十日限は二十三日七圓四十一錢と新安値を演出し七月五日限は七圓二十錢と殘會より十四錢安を告げた內地の商氣筋は期米が二十四圓臺で低迷する限り出盛期の蓬萊米は產地から崩れて一應沖の七圓臺これがあらうとみてゐるが、比較的消費力旺盛な東京市場には比較的强氣も多く今後の安値を買下らんとしてゐる、移出商の多くは出盛安を當て込み七月積に買方針をとると共に六月二十日限にも買玉を建て時期待の姿である、期米が底を突くまでは內地筋も買腰据らざるべく殊に五十萬石の買持は古米の持下げが更に內蓬萊への重壓視せられてゐるので蓬萊の產地市況は目先尙軟調を辿るものとみられてゐる

中壢郡下の農事實行組合

新竹州中壢郡では目下の農村不況打開の第一步は結局農民自身所謂自力更生に依る合理的農業經營に依つて生産の增加を計るにありとなし特殊の勤勞振興に動いてゐる、即ち農民も最近是が實效を擧ぐるには四圍の事情に共通せる少數農家を糾合せる實行組合設置にあるといふ自覺がつき設立申込殺到の盛況で各街庄では既に設立を見たものは左の八十四組合になつてゐるので此の勢で進んで行けば五ヶ年計畫も本年中に成立を了するに至るであらうと云はれて居る

中壢街	三一ヶ所
平鎭庄	一〇
楊梅庄	一九
新屋庄	一四
觀音庄	一〇
計	八四

新蓬萊の移出漸增

二十日迄に四千百餘袋

昨今の出廻り一日五千袋

本年第一期蓬萊米は高雄州下の出廻り例年より早く本月四日走り米の移出を見たが其後は姑らく杜切れて十六日から便船每に移出され二十日高雄出帆船迄の移出累計四千百七十五袋に達した、尙南部は其後晴天續きの爲め收穫操作業も大に進捗し二十二三日頃から出廻り激增し一日五千袋內外に上るに至つたので今後の移出は著增する見込である、二十日迄の一期蓬萊米の移出を移出商別仕向地別に示せば

▲岐阜丸(四日出帆)加藤扱神戶揚五袋
▲恒春丸(五日出帆)加藤扱東京揚一〇袋
▲中華丸(八日出帆)加藤扱門司揚一袋
▲明海丸(十六日出帆)三井扱大阪揚二五五袋
▲高雄丸(十六日出帆)三井扱東京揚十四袋
▲交通丸(十八日出帆)東京揚三井扱二七袋、高雄驛販利用組合扱二八袋
▲上海丸(十八日出帆)三井扱東京揚三二七袋
▲福建丸(二十日出帆)杉原扱東京揚一、〇四〇袋
▲インダス丸(二十日出帆)東京揚三井扱一、五三九袋、高雄驛販利用組合扱四〇四袋
▲高雄丸(二十日出帆)三井扱清水行一六五袋

尙二十三日大阪丸、二十六日恒春丸何れも高雄出帆のことになつてゐるが、何れも京濱行きで殊に多く米に對し充分スペースがないので移出米の積出が激增するは月末乃至六月初からの見込である、因に昨年五月中の一期蓬萊移出は僅に百三十一袋に過ぎなかつた、それからみると本年は比較にならぬほど多い

貯銀大會と內地の金融界

貯銀　邨松一造氏談

全國貯蓄銀行大會に出席方々久しぶりに內地銀行界視察の旅より歸つた邨松貯銀頭取は語る

貯銀大會は例年のことで別段これといふ新味もなかつたが

當行 から始めて提案した「預金者に對し預金額を限度とする國債の買賣を認められんことを望む」は大會で緊急妥當の案として採擇され政府へ建議のことに可決した、これは今日普通銀行ではどこでもやつてゐるものであつて、これは貯銀として當然營業事項の內に加へることを認許してもらひたいといふにある、なほ決議案中には近頃勸保險とか著名保險とかの名稱で貯貸同樣の契約をなすものが增え著しく貯銀の

分野 を侵略することに對し取締を建議したのもあつた、貯銀も政府の方針で一時二百を越してゐたものが最近八十行かにまで整理されて來たが前記のやうに外部から類似行爲で營業分野を侵略されてゆく傾向があるので貯銀に新味を出して大いに躍出しなければならぬと思ふ、所が周知のやうに貯銀法にはいろんな制限が多いので現行法のままでは、計畫は立てても實行が困難なものがある例へば積立貯蓄でも五年以上の契約を許されることになれば貯蓄と金融に相互に有利な方法がいくらもあるのだが今のままでは仲々むつかしい、なほ金融界にインフレの聲掛が見えないと不思議がる人があるがそれはなるほど二十三億といふ未曾有の

豫算 は組んだがこの支出の全般的な現れは勿論下期に出せるので目下の所ではその序幕にすぎぬ、僅かに軍部關係や緊急の滿洲國關係の支出や救農豫算の一部が廻つてゐるが一般地方農村には亙つてゐない、從つて公債がいくら出ても預金と振替るだけで資金の大部分は一般市場は素通りするだけの空迴だしかし何といつても二十三億圓の大膨脹豫算をはらむ限りは其

壓迫 を無視することは出來ぬ、今財界人の態度はつきりしないわけは政局の關係や世界經濟會議の成行き等々の見通しがつかぬためのものでいづれにしても下期入りは早々金利引下の如きも何とか決することだらう

臺南市酒煙草小賣人組合總會

【臺南電話】臺南市管內の酒小賣人組合第八回並に煙草小賣人組合第四回定期總會は兩組合合併して廿三日午前九時から市公會堂に開會された出席者は酒小賣人百四名煙草小賣人二百四名計三百八名の外多數の來賓列席庶務の報告昭和七年度收支決算八年度收支豫算を可決し協議事項五件を協議決定し、ついで出澤支局長の訓辭來賓佐藤山松氏の祝辭あり正午總會を終了引續き懇親會午餐會を開いて散會した

滿洲國に新洋灰會社

二社で競願

【大連二十三日發本社特電】淺野セメントでは豫てセメント聯合會加盟會社の諒解のもとに同業各社と共同出資により滿洲國に相當大規模の新セメント會社を設立する計畫を有してゐたところ、これより一足先に元淺野社の調査課長であつた北林氏が別に滿洲國に新セメント會社設立の計畫を樹て淺野社では資金及び背景關係よりこの計畫は成立せぬものと高をくくつてゐたところ、最近北林氏側の計畫は着々進行し既に軍部の承認に加へて滿洲國の許可を得創立賛同者としても矢野恒太、今井伍介、菅原通敬、望月軍四郎氏等の有力者が加はり資本金五百萬圓、工場能力年產額十八萬樽の新會社の創立總會を近く開くことになつたため、淺野社では俄かに狼狽し數日前淺野良三氏は矢野恒太氏を訪問して北林氏計畫の滿洲セメント會社に對する出馬中止を勸說したが矢野氏及び聯合會加盟會社側としては全然色彩を異にした二會社の併立は資本の二重投資及び經濟販賣の上より見て好ましいことではなく滿洲セメントの設立中止運動が奏效せぬ場合は、兩計畫をうつて一丸とし合流を行はんとしこの意味から秩父セメント社長諸井恒平氏も最近矢野氏と屢々會見してゐるが立遅れの淺野は目下軍部及び滿洲國に對し協力新會社設立の猛運動を開始した

燐酸肥料工業組合

【大阪二十三日發本社特電】燐酸肥料工業組合は多木肥料の不加盟が確定したので多木と一騷ぎ交へる爲めにも亦工業組合法第八條の强制適用を申請する爲めにも先づ組合が組合法の規定に則つた活動をする必要があるので愈々現在の人造肥料聯合會及び同業會を解散して生產並に販賣統制は今後工業組合でやる事となり十八九兩日東京大阪別々に正會員及び參助員小會合を開き右解散の件を附議承認を得たから二十三日總會を開き正式決定の筈

汐止茶業改善研究會總會

臺北州七星郡汐止街管內の茶農を以て組織した汐止茶業改善研究會は二十四日午後一時から同街白雲湖茶業公司事務所に於て總會を開催する

東西南北

▲臺北州の水產會議員の選擧は二十三日臺北、基隆、淡水、蘇澳の各所で一齊に行はれ時ならぬ賑はひを呈した、水產會の議員は四年目に改選さるるものだが、これこそホントウの普通選擧で基隆などは火花を散らす猛運動が行はれ立候補者は少くも五、六百圓の運動費を使つたらしい▲前回の選擧では臺北の投票場ではタツタ二、三十人の投票者しかなかつたが、ことしは聯く切れ午後四時の締切までに百餘名に上り中には色々な文句を云つてくるものもあり當局でも特に注意して臨元內務部長か水產會副會長として終日投票場に頑張つた程で時勢は餘程變つて來た、自治制施行を前に當局としてはいい參考資料を得た譯▲三井合名の茶業技師鈴木三彥君は二、三日前から危篤に陷つてゐたが二十三日午後遂に逝去した、同君は臺北州茶業係長として本島茶業界のために努力した其の手腕にほれこんで三井が無理に貰ひ受け紅茶の研究を行はしめ歐洲や印度に派遣され今日の立派な三井紅茶即ち日東紅茶を完成した▲茶業界にとつては全くの恩人で今後の活躍を期待されてゐたのに若くして逝いたのは惜むべく本島茶業界の一大損失である、切に君の冥福を祈りたい。

臺中米價(二十三日)

蓬萊米七、一五錢、丸粳米六、三五錢、在來米九、六〇錢(兩袋)、長粳米六、一〇錢、出來高不申(臺中電話)

商況(二十三日)

米況

臺米現物相場(基隆高雄車乘渡百斤)

		前日比
南部一期在來米	五、九五	八安
北部一期蓬萊米	七、〇五	一四安
中部一期蓬萊米	七、二八	二安
北部一期丸粳米	六、二〇	一五安
中部一期丸粳米	六、三三	一三安
南部一期長粳米	六、〇五	五安

基隆在庫米(廿三日朝現在)

二期蓬萊米	六、三三〇袋
一、二期蓬萊白米	六、一八二
二期丸粳米	一五、二六〇
一、二期丸粳白米	四
一、二期在來白米	一二一
合計	一七、八九七

高雄在庫米(二十三日朝現在)

到著米十三車(一、四五〇噸)

一期蓬萊米	六、四九二袋
二期蓬萊米	四、四三七
二期丸粳米	一、四八〇
二期長粳米	一、七五六
一期在來米	一九一
二期在來米	四、六九六

正米市況(後場)

▲一期蓬萊米　中限 七、三四　先限 七、一五　出來高 一五車　一三車　他全部不申

大阪期米(後場)

	當	中	先
	二九一	二三三七	二三九八
	二八六	二三二二	二三九五
	二八四	二三二八	二三九〇
	二八一	二三二八	二三九〇
	二七九	二三二八	二三八六
	二七五	二三二五	二三八一

東京期米(後場)

	當	中	先
	二三一五	二三三四	二四二〇
	二三〇九	二三三五	二四二二
	二三一五	二三四八	二四三〇
	二三〇九	二三三五	二四二二

神戶期米(後場)

	當	中	先
	二三〇二	二三四二	二四一一
	二二七三	二三三二	二三九〇
	二三〇二	二三四二	二四一一
	二二七三	二三二一	二三九〇

堂島前場先限兩建控除主なる手振(單位石)

賣方　北川二、七〇〇廣瀨一、七〇〇磯谷、上補一、〇〇〇林傳九〇〇福田八〇〇今村七〇〇福井五〇〇

買方　小河二、八〇〇田中喜一、八〇〇岡米一、六〇〇太田一、一〇〇田中金九〇〇岡崎、香川七〇〇脇本五〇〇

堂島兩建控除俵合

當限　賣方 七三、八〇〇石 小河以下一〇店　買方 牛尾以下二五店

中限　賣方 一〇六、一〇〇石 瀨先以下九店　買方 上補以下二七店

先限　賣方 四六、六〇〇石 廣瀨以下六店　買方 小河以下三〇店

堂島前場先限主なる手筋

賣方　中東筋乘替(北川)東京筋乘替(福非濟、福田、林傳)株式筋投(福非濟)神戶筋投(今村、上補)地場筋投(森岡、磯谷、粟野)

買方　地場硬派乘替と新規(岡米、小河、田中喜)三品筋乘替(田中金)岡山筋乘替(太田)地場手筋(脇本、香川)

堂島米況前場

【大阪二十三日發電通】期近の安に軟化し先は東京筋、場違筋の賣り地場强氣買ひたるが二十四圓十五錢と小安く寄り神戶筋マバラの弱氣投に中東筋よく賣込み次第安の二十三圓九十六錢と崩れアト地場强氣の乘替と安値警戒旁々手買に上向き四圓〇一錢と附け四圓と一息じ〇一錢と地合は頗る不味に引けた

堂島米況後場

【大阪二十三日發電通】軟派の乘替と嫌氣投に地場買も利かず二十三圓九十八錢と安寄の不味に市場期近安に買物衰はず九十錢と押し各地安勞々八十一錢と崩落して引けた

堂島雜觀

【大阪二十三日發電通】今日はさしたる材料とてなかつたが現期の不冴えと政府買上米の要項發表迄に嫌氣を催して果然期近から投物誘ひ相場は四圓臺を割込み三圓八十一錢と高値から百三十九丁方新値に低落した、傾日來押目買ちに執拗なる買物亘はした向も買向ふ間のみ値を保つたが買物が杜切れるとすぐダレ込みトント底力なく同時に可成買はれた振合にあつた譯で地合は一層悪くなつた樣だにしろ買方はマバラ群衆の烏合であり中心勢力ない爲め或一角が崩れば直ぐそれに合流する傾向あつて流石の强氣信者も明を認め逐級の姿となつて來た從つて目先大した崩れはあるまいが一段安を免れ難い形勢である猶軟派は狀態物で結束固きに反し硬派は受米の意思なく唯値のほしい向が多數を占めて居る從つて思ひ餘りに買過ぎた結果崩くその咎が相場にたつて來た卽ち當限は納會接近して渡米過剩な懸念されて來たと共に大局から眺めても在米の和澤壓迫甚大の爲めで從つて天災期を迎へて先行相場高値出るとしてもそれまでに買玉整理に依る氣崩れを招來するとの見方が多い樣である

株式

東京短期(前場)

	寄	引
東新	一八七、六〇	一八六、三〇
大新	一一〇、八〇	一
鐘紡	一二七、〇〇	一二七、〇〇
鐘新	一〇五、九〇	一〇五、九〇
日魯	一	七三、三〇
日鑛新	五一、二〇	五一、〇〇
明糖	一	一〇五、三〇
淺野新	一	三七、五〇
日產	八二、三〇	八二、一〇
日石	一	六〇、二〇

東京長期(後場)

	寄		引
郵船	一	同新	一四、〇〇
商船	一	同新	九、九〇
富士紡	五八、七	同新	二八、八〇
日清紡	九七、六	同新	一

大阪短期(後場)

	寄		引
鐘紡	一二二、七〇	鐘新	一〇五、八〇
日毛	一	同新	一〇五、五〇
新高	六五、八〇	同新	六一、八〇
帝糖	一二〇、六〇	同新	四二、一〇
明糖	一〇六、〇〇	同新	一
沖鹽	一二二、九〇	同新	二七、三〇
臺糖	一七、四〇	同新	四七、六〇
日魯	七一、九〇	同新	一
淺野新	一	同新	三七、三〇
日產	八一、四〇	同新	三三、三〇
日石	六一、〇〇	同新	二七、五〇
日本水	二八、二〇	東新	一八七、六〇

大阪長期(後場)

	寄	引
東新	一八七、七〇	一八六、〇〇
大株	一一二、五〇	一一二、〇〇
大新	一一〇、六〇	一一一、〇〇
商船	三一、〇〇	三一、〇〇
郵船	六七、三〇	六七、三〇
日魯	八五、八〇	八五、六〇
日産	七三、四〇	七二、四〇
淺野新	三七、〇〇	三七、〇〇
日産	八二、八〇	八一、〇〇
レヨン	六一、〇〇	六一、七〇
日毛	一	一
東洋紡	一五八、四〇	一五七、六〇

	寄	引
大株	一一一、六〇	一一一、七〇
大新	一一一、七〇	一二一、〇〇
鐘紡	一二三、〇〇	一二二、〇〇
鐘新	一〇五、五〇	一〇五、五〇
日毛	一	八〇、〇〇
同新	五〇、三〇	五〇、三〇
商船	一三、六〇	一
郵船	三二、四〇	四二、〇〇
同新	一四、四〇	一
日魯	七一、八〇	七一、八〇
同新	二七、五〇	二七、三〇
日產	八一、〇〇	八一、二〇
同新	六三、三〇	六一、三〇
レヨン	六〇、八〇	六〇、一〇
日石	六一、七〇	六一、七〇
同新	二七、三〇	二七、〇〇
東株	一八八、二〇	一八八、〇〇
東新	一八八、〇〇	一八七、〇〇

東京銀行實株

日銀	一五〇五、〇〇	同新 三五〇、〇
正金	一七九、〇〇	
臺銀	八八、〇〇	同新 六五、八
勸銀	七九、六〇	同新 二一、二
興銀	六七、二〇	同新 一六、六

紐育株式

スチール株 四七弗八分三
アナコンダ株 一二弗四分一

公債

東京國債

甲號五分利	九九、九〇	九九、〇〇
第三五分利	九八、八五	八九、五〇
第一四分利	八九、五〇	八九、五〇
第二四分利	八九、六〇	一
廿二年物	一〇〇、八五	一〇〇、八〇
佛貨公債	一五六、三〇	一五六、五〇
國債出來高	一四五、〇	七五圓

爲替

紐育爲替

米日爲替 二三弗八七仙二分一
米英クロス 三弗八九仙四分一

砂糖

大阪現物

三盈(OBB)	一七圓四二錢
分蜜(M3)	一七圓八八錢
精糖(臺)	二〇圓六五錢
同(日)	二〇圓六七錢
同(臺)	二〇圓七二錢
耕地白糖(八双)	二〇圓九三錢

玖馬 一弗二八仙

爪哇 實 一

大阪清算

五月限	五圓九〇仙
六月限	五圓九〇仙
七月限	五圓九〇仙
八月限	五圓九〇仙
九月限	五圓九〇仙

▲前場　一節 一三四四　九限 一二八九

絲況

大阪綿絲

棉絲 五十五錢高
棉絲 二十五錢安

大阪棉花

	寄	引
五限	一九五、九〇	一九六、七〇
十一限	一八七、四〇	一八九、二〇
五限	一九八、九〇	一九九、九〇
十一限	一八九、一〇	一八八、二〇

大阪棉花

	寄	引
五限	五二、九五	五三、〇〇
六限	五三、一	五三、五〇

橫濱生絲

	寄	引
五限	一〇六、九〇	一〇六、九〇
五限	一〇六、〇〇	一〇六、〇〇
十限	七七九、〇〇	七七七、〇〇
十限	七七〇、〇〇	七六八、〇〇

神戶市中相場

大豆現物六、一五　同先物五、一五
豆粕現物一、七〇　同先物三、六〇
硫安內國物三、三五　同外國物九九、〇〇
過燐酸15%九五　同19%一〇〇
鰊粕現物一三〇、〇〇　米國物六、一〇
魚粕百斤三、六二　小麥內地物六、六〇
同米國物五、一〇　滿洲物二、六〇
同上海物二、六〇

穀肥

シカゴ小麥

五月限 六六仙八分五
七月限 六六仙八分三
九月限 六九仙八分五

神戶豆粕

▲前場　一節 三、六二　六限 三、五九

大連特產

	寄	引
大豆現物 五月限	四、九二	四、九三
六月限	四、九〇	四、八五
七月限	四、九三	四、九三
八月限	四、九七	四、九五
九月限	五、〇一	五、〇二
豆粕現物	一、五〇四	一、五〇五
六月限	一、五〇〇	一、五〇五
七月限	一、五一〇	一、五一五
八月限	一、五二〇	一、五三〇
九月限	一、五四〇	一、五三〇
豆油現物	一、五五〇	一、五三〇

銀塊

倫敦現物	一八片四分三	
同先物	一八片四分三	
紐育現物	三三仙三八	
同先物	三三六仙	
大連現物	一〇五、七五	一〇五、八〇
同先物	一〇五、七五	一〇六、〇〇
大連現物	一〇五、八五	一〇五、八五
同先物	一〇六、〇〇	一〇六、〇〇

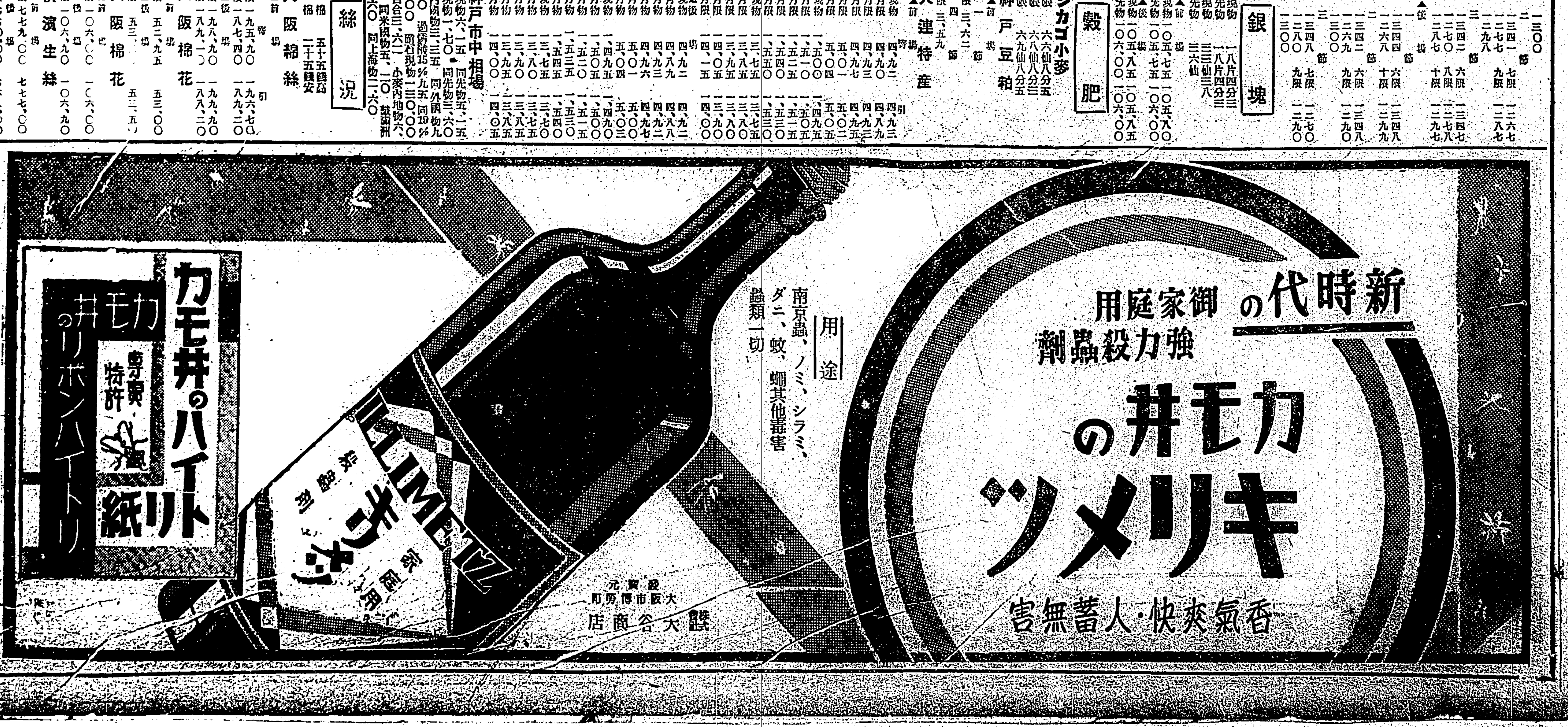

ヴイタミンA・B・C・D・Eを綜合して補給する

健康增進の要訣

「榮養素には各々特長がある、如何によきものと雖それ一つでは健康の維持さへ出來ない、各種の榮養素殊にヴイタミンABCDEを綜合補給してこそ健康は增進する。

ヴイタミンAは人體の發育に必要にして抵抗力を造るものである、A缺乏すれば抵抗力減弱し傳染性疾患に罹り易くなる。

ヴイタミンBは幼兒の發育、成人の健康保持に缺くべからざるものである、人體の諸器官はBの存在によつて活潑に活動する、故にBが缺乏すれば脚氣を起し心臟を弱め疲勞甚だしく氣力が衰へる、結核はB缺乏に際して發病し、胃腸も亦衰弱する、Bを補へば氣力盛んとなり胃腸の機能亢進し榮養增進し體力が出來る。

ヴイタミンCは壞血病を豫防し且つ治療する。

ヴイタミンDは骨格の形成、齒牙の發育に必要である、抵抗力もDによつて增進する、齒牙發育不全、骨格の軟弱はD缺乏の結果である

ヴイタミンEは生殖に重大なる關係を有するもので E缺乏は子宮發育不全となり不姙症を起し乳汁の分泌が少い、又鐵分が吸收されて血液を造るにはEを必要とする、貧血の治療に缺くべからざるものである。

エビオスは之等の全ヴイタミンを含有するから榮養素の綜合補給が唯この一劑に依つて解決される、從つて如何なる原因に依る虛弱、衰弱、發育不全にも著効を擧げる、エビオスの服用は健康增進の要訣に合致する、敢て推奬する所以である。

治病促進の健康保全

ヴイタミン・ホルモン酵素を多量に含む

全ての「病者」にエビオスを與へよ

平素健康なる身體は萬一、疾病の場合にも回復が早い、即ち抵抗力強きものは疾病を防ぐと共に治癒力も強い譯である、又發育期の小兒は重症でも少し快方に向へば回復が早く、老人は病氣が治つてゐるに拘らず健康の回復に暇取る、之等の現象を綜合して考察すれば疾病の治癒を促進し健康回復を速かならしむるには抵抗力を增し生育力を旺ならしむることが肝要であることが分る。近來汎ゆる疾病の治療に際しエビオスが處方せらるるのはこの理由に基くのである エビオスは上述の如く各種のヴイタミンを含有するのみならず、消化、同化、新陳代謝に必要なる酵素及ホルモンを豐富に含んでゐるからそれ等の要素は相俟つて人體諸器官の活動を活潑にし治癒力を增し生育力を旺盛にする、疾病治癒の促進される所以である。

エビオスは胃腸を強化す

胃腸の病狀を去り苦痛を鎭める藥劑はあるが胃腸を強化するものはない、エビオスは胃腸の機能を亢進し健全なる胃腸を發生する。エビオスが胃腸疾患を治癒するのは正常なる生理作用の復活によつて病狀を消去せしむるものである、即ち胃酸過多症に於ては過剩酸を中和するに非ずして過剩酸の產生分泌を矯正するのである、胃擴張に於ては弛緩せる胃筋の緊張を高めることによりて收縮し原位に戻すのである、胃無力症に於ては消化液分泌腺の機能を覺醒し生理的の消化を亢進せしめる、又便秘、下痢の兩反對の症狀に用ひ得るのは腸の蠕動運動を調整するからである等々何れも正常なる生理作用の復活による治癒であつて病狀をのみ解消する對症藥ではない、エビオスは現在に於て胃腸を強化する唯一の藥劑である。

エビオスは左の諸症に著効がある。

胃腸疾患、食慾不振、肺肋膜、虛弱、衰弱、脚氣、發育不全、惡阻、母乳不足、精力減退、榮養不良、常習便秘、綠便、等

馬越藥學博士指導
橋谷農學博士監製

エビオス

藥價低廉

粉末 一〇〇瓦 一圓七十錢

錠劑（〇・二五瓦）七〇錠 五十錢 三五〇錠 二圓 一千錠 五圓五十錢

其の他粉末、錠劑大小各種あり 各藥店に在り

製造元 アサヒ・エビス・サクラビール醸造元 大日本麥酒株式會社

發賣元 大阪市東區道修町 田邊五兵衛商店 東京市日本橋區本町 株式會社田邊元三郎商店

わが軍順義に肉薄
北平まで僅か五、六里
懷柔は廿三日朝占據

【新彊二十三日發聯合】鈴木部隊は二十三日午前八時懷柔を占據、敵は北平に潰走した

【奉天二十三日發電通】懷柔を占據した川原、鈴木兩隊は更に猛進し順義に肉薄し、北平まで僅か五、六里となつた、敵は此處より後退せず、目下順義を挾み對峙中

再び上空を旋回

【北平二十三日發電通】わが飛行機〇〇は二十三日午前九時五十分再び北平上空に現はれ旋回飛行中、支那高射砲は沈默してゐる、支那避難民は今朝から東城に殺到してゐる

支那軍を完全に制壓
懷柔西南の高地を占據すれば

【北平二十三日發電通】密雲西南方にある我軍は二十二日午前四時より牛欄山、十里舖前面の支那軍に對し攻擊を開始し我軍は懷柔目がけて追擊する一方一部隊は懷柔の西南方の東山に向け進擊中なるも同高地を占據せば北平附近の支那軍は作戰上完全に制壓され北平北方の十數萬の支那軍は再び西南方に退却のやむなきに至るべく三河方面の敵も線路を越え平漢線方面に退却しつつあり、我軍の前進とともに前線の支那軍は總崩れとなり北平南方に追ひ込まるる形となつた

久しい給料不渡りで
支那軍の士氣振はず
楊各庄に陣地を構築

【密雲二十三日發電通】密雲附近で西部隊に擊破された支那軍は其後懷柔より順義北方牛欄山を經て通州の北六里の楊各庄に陣地を構築し、近く中央の增援隊到著を待ち、抵抗の氣勢を示してゐたが第二、三十五、八十三師が大打擊を受け各師とも久しく給料不渡りのため士氣振はず、石匣鎭、密雲間の住民は皇軍進出し安心して各戶に日章旗を掲げ歡迎してゐる、古北口より密雲方面に避難してゐた二、三千の婦女子は皇軍保護の下に古北口に歸つた

步哨襲擊は
皇軍への挑戰行動
わが駐屯軍から聲明

【天津二十三日發聯合】北平の步哨襲擊事件に關し支那駐屯軍は左の重大聲明を發した

わが駐屯軍は條約上の權能を遵行公明正大の態度を示し一路誠意皇軍本來の任務を果し一點賊外の行動に出ることなかりしは萬目の睹るところなり、しかるに二十日北平における步哨襲擊事件は支那將校が白晝公然、然も特殊地域たる交民巷內の守備隊正門の步哨に襲擊するに至つたのは明かに日本軍に對する侮辱的且つ挑戰的行動にして支那側が皇軍に對しても敵意を有することを表明するものにして軍として絕對に看過すること能はざるところなり、これにより生ずる重大結果に關しては全然支那側で責を負ふべきものなり

挑戰をつづけば
保定にまでも進出
但し既定方針は變更せぬ

【東京二十三日發電通】二十三日朝までに軍部に達した情報によれば關東軍の先鋒は漸く通州附近に達した程度の如くで、未だ北平には一兵も入城せず、又北平入城は目的とせざることは長城線より南下の行動を起した際關東軍司令官が聲明した通りの既定方針で今後とも何等變更を加へざる意向であるが、但し支那軍にして反省することなく今後とも挑戰を繼續することあらば北平は愚か保定までも戰線を推進するの餘儀なきに至るべきは軍事行動の性質上當然避けがたきところであらうと軍部では云つてゐる

高田部隊は
張各莊に到著
服部部隊は通州で敵軍の行動を監視

【奉天二十三日發電通】平谷より前進を繼續した高田部隊は二十二日張各莊に到著一方通州にある服部部隊は靜かに敵軍の行動を監視中

增援隊
北平に到著
居留民が歡迎

【北平二十三日發聯合】天津駐屯軍よりの增援隊〇〇名は特殊部隊〇〇名とともに二十三日午前十一時半北平に到著した、驛頭には駐屯兵、居留民多數出迎へた

巡察隊を組織
現地保護

【北平二十三日發電通】宮崎特務機關の北平到著とともに北平駐屯部隊は市中に散在危險にさらされてゐる居留民の現地保護のため〇〇の巡察隊を組織し日本人居住區

日比野翁が軍裝マラソンの實演

マラソン翁で有名な元代議士日比野寬氏は六十四歲の高齡にも似合はず今尚壯者をしのぐ元氣を持つて居るが皇軍がいざ戰鬪となると兵卒に七八貫からのものを身につけて馳ける譯であるがそれにはマラソンで鍛へたわしを見習はせて貰ひたいと云ふ處から十八日午後零時四十分陸軍省玄關前で兵卒の武裝をした日比野翁は荒木陸相等省內將星の面前で實演を行つた、寫眞は日比野翁の實演、荒木陸相、一人おいて柳田中將、眞崎參謀次長以下

軍艦五十鈴
基隆に入港
廿七日記念日に

來る二十七日の海軍記念日に當り五十鈴艦が基隆に入港するが、同艦乘組員は同日早朝から來北、陸戰隊員は堂々の武裝姿も勇ましく臺北市內を行進することとなつた、詳細については市役所と海軍駐在武官との間に打合中である

一聯隊除隊式

臺北步兵第一聯隊では三十一日除隊する退營兵に對し二十七日午前七時より同隊營庭に於て除隊式を擧行すると

海軍記念日
軍事講演會
廿五日榮座で

臺北市役所では二十五日午後七時三十分から榮座において海軍記念日軍事講演會を開催することとなつた、演題及び講演者は左の通りで一般の來聽を歡迎する

皇國の聖戰を回顧し國體振張の秋を念ふ　陸軍步兵大佐　陳井　貫一氏

時局と我海軍の立場　海軍大佐　井上　保雄氏

聖上陛下
水交社に行幸
二十七日記念日に

【東京二十三日發電通】天皇陛下には二十七日水交社における日本海海戰二十八周年記念祝賀會に行幸の旨二十三日正式に仰せ出された當日陛下には午前十一時四十分宮城御出門水交社に行幸、正午立食による御會食を遊ばされ餘興場にて大相撲天覽、午後三時五十五分還幸の御豫定である

內地人のみで
結束を固む
金瓜石從業員の爭議

日の丸ビル三階の金瓜石從業員爭議團本部は二十三日の如きは朝から來客が引切りなしに押しかけ三代表はその應接に忙殺されてゐるその後の情況を聞くに代表談「今朝から憲兵隊、州、南署方面の來客があり、來る人每に『合法的に必ず成功して吳れ』と激勵して行かれます、先刻來た山からの電話にはその後益々氣勢を擧げ結果を堅めつつあり、本部の奮鬪を祈るとて激勵して參りました、そこで當方からは山に於ける輕擧妄動を戒め、苟も硝子一枚でも割る樣な行動に出てはならぬと自重方を促して置きました、又今朝ほど山から本島人二名がやつて來て是非合流させて吳れと賴みましたがその背後には八十人の本島人職工が控へて居り、更にその外にいざとなれば動搖する千人の本島人と之と同數の支那人がゐますので之等をも此の運動に引入れるときは拾收し得ない大騷動となり山に散在する火藥庫も氣遣はれますので成可く當初の二百名の內地人のみで結束を堅めて押切りたい覺悟です」と不屈な態度で語つた、尚在北の大地、延岡、西崎の三代表及古賀生野の兩代理人は二十三日午後七時鐵道ホテルに新聞記者を招待し座談會を開いて事件發生以來の經緯を詳述する筈である

後宮末男氏
原課長訪問

後宮末男氏は金瓜石鑛山從業員の行動不穩なるを憂慮し殖產局長に事情を說いて諒解を求めた上に二十三日は更に臺北州に赴き知事、警務部長等に面會する筈であつたが來客のため不能となり一切の事務を延期して引揚げた

爭議團代表
南署訪問
諒解を求む

金瓜石從業員爭議團代表は苟くも爭議と云ふ名稱を附する以上は警察の諒解を得る必要ありとなして二十三日午後南署に署長を訪ねたが不在の爲め宗森高等主任に面會し本運動の經緯を述ぶる所があつた之に對し高等主任は公安を紊さざる秩序正しき運動を繼續する樣との注意を與へた兩代表連はその足で殖產局長を訪問したが他の來客多く遂に局長との面會を明日に延期して引揚げた

業務に支障あれば
斷乎彈壓か
日鑛側は今の所靜觀

【基隆電話】金瓜石鑛山從業員の爭議は既報の通り山から愈々舞臺が臺北に移されたが爭議委員五名の內二名は尚山に居殘つて連絡の任に當つてゐる今の所直接行動に出づるが如き氣配は全然なく日鑛側も靜觀の態度をとつてゐる、それによつて業務に支障を來すが如き結果を生ずる時は斷乎として彈壓するとの意向を漏らしてゐる、尚職工達の手當値上要求の運動は未だ表面化するに至つてをらぬ模樣である

神戶に本據
モヒを密移入
その額約一萬圓
十一名檢擧

臺北市永樂町五丁目の某茶家で市內大稻埕二の二八三前科十五犯李〔印〕（三）がモルヒネ中毒患者を多數集め密注射してゐる事を探知した北署阿片係は二十二日午後十時同人を檢擧し取調べた結果、意外にも市內永樂町二の四番地前科三犯陳明塔（三）及び市內永樂町一の五番地蔡義合（三）を首謀者に▲市內若竹町前科三犯李火舩（三）▲市內永樂町五の三〇莊查（三）▲市內建成町一の二二九前科一犯陳氏阿九（四七）▲市內太平町三の一三九前科一犯周清珽（六七）▲市內太平町四の六二前科三犯許徐氏節（三四）▲支那人住所不定陳海（四二）▲臺中市洪納吉（二七）▲臺中市洪炳（二八）八名を卸商とする大仕掛なモルヒネ密移入が摘發され同夜直ちに一網打盡に檢擧された、彼等一味は神戶市を本據に二年前よりモルヒネの密移入を續け、その額約一萬圓と云ふ巨額のモルヒネを臺灣へ密送し各需要者へ密に供給して來たとの事で目下北署に押收された密移入モヒだけでも約三千餘圓に達してゐる

城內鄉軍分會から
凱旋會員に記念品

在鄉軍人臺北城內分會では二十八日午前九時から北一中講堂に於て第七回總會を開くが凱旋會員に記念品の贈呈が行はれ陸井大佐の講演がある

女を交へて
十數名檢擧
公金橫領事件から
麻雀賭博に手入れ

【基隆電話】基隆市役所雇員白正德の公金橫領事件から市內の麻雀賭博の巢窟と目さるる數ケ所でその道の頭株連七名を檢擧したが基隆署では右七名の供述に基づき更に二十三日朝より賭場出入の關係者女を交へた十數名を召喚し目下嚴重取調べ中だが尚續々召喚される模樣で刑事係は異常な緊張の色を漏らしてゐる

全島實業大會に
持ち出すか
北部バス買收問題

交通局鐵道部の第一次買收の圈內に入つた北部八自動車營業會社は全島自動車業者聯合會に各州自動車營業組合の合流により擧げた實行委員の名に於いて更に中川總督を始め各關係官廳に陳情書を提出して以來、鐵道部の出張調查に任せて成行を

靜觀し

て居るが鐵道部の直接調査も一段落を告げたので二十三日午前十時山內、吳、簡などの數氏は臺北州自動車組合事務所に集合協議したが結局二十五日午前十時、八社代表者を同組合事務所に集め、陳情提出の經過報告を爲し且つ今後の對策を建てることとなつた、尙協議に決議した通り近日中全島各商工團體に對し今までのいきさつを述べて聲援を求むる狀を

發送す

る筈であるが今後の動向如何により近く基隆に開催する全島實業大會に提出するかも知れぬと見られて居る、各社の要求金額は今のところ全く不明であるが今後に於ける鐵道部の態度如何によつては鐵道部と併行して經營を繼續するものと見て居る向もある

音樂團の對立で
殺氣立つた葬儀
十一名遂に檢擧さる

【基隆電話】基隆本島人音樂團の內地運河を挾んで對立する西皮、福祿兩派の軋轢に關し二十二日基隆署で兩派代表者を呼出訓戒を加へたが、それにも拘らず兩派は次第に表面化せんとしてゐる氣配が察せられる、即ち二十三日午から旭町一丁目の百萬長者顏金樑氏の葬儀が大々的に執行さるるので之に加はらぬ西皮派音樂團の一部は福祿派たる高砂町二丁目所屬擁球場主顏木に對し擁て福祿派から加へられた侮辱に對し葬儀に乘じて復讐するから覺悟してをれとの脅迫狀をさし出し夜中西皮派のものが密かに刀を磨いてゐたとの事が判明し、兩派は無氣味な緊張の裡に二十三日を迎へたがこの事を

探知し

た基隆署では萬一を慮かつて早朝から南水刑事主任指揮の下に刑事係總動員を行ひ葬列沿道の警戒を行つた結果、殺氣を孕んだ問題の葬儀も無事終了するを得たが、同日午後二時頃高砂公園內の葬儀式場に於て兇器刀を所持したもの及び不穩のもの寶町七陳金聲（三）外十名を檢擧目下取調べ中である

無賴漢廿餘名が
苦力寮を襲擊
苦力頭三名を袋叩き

二十日午後八時四十分頃市內三板橋町共同墓地裏の瑠公水利組合埋立工事苦力寮を二十數名の無賴漢が襲擊し、在寮中の▲海山郡三峽庄陳德（三〇）▲市內建成町五の八二李水能（三三）▲市內建成町五の九三陳欽（三）の苦力頭に重傷を負はせた事件がある、報に接し所轄北署は防犯係總動員で二十日より

大活動

を開始し既に首謀者と見なされた市內下奎府町四丁目無賴漢の親分で市內下奎府町三丁目臺灣煉瓦株式會社埋立工事苦力頭をしてゐる簡明（三）他十名を逮捕取調べを續けてゐるが當夜の襲擊狀態につき仄聞するところによれば憲兵の襲擊を受けた寮水（三）他廿數名の無賴漢は大擧して前記苦力寮へ押しかけ戶口を破壞して內部へ亂入し、前記三名の

苦力頭

に「金がないから金を貸してくれ」と無心して拒絕されたので「そんなら米でも良いから米を持つて行くぞ！」と申込んでこれ又はねつけられたので「この野郎は生意氣だからやつつけろ！」とて大勢で寄つてたかつて袋叩きにし半死半生の目に遭はしてから悠々と引きあげたとの事である

繩張り爭ひ

北署防犯及び高等係の取調べたところによれば首謀者簡明は大稻埕切つての無賴漢の親分で乾兒百餘名を有し、臺灣煉瓦株式會社埋立工事場には苦力として自分の乾兒百名を働かせ夫々うまい汁を吸はれてゐたが動使街道を隔てて三板橋町の共同墓地裏の瑠公水利組合の埋立工事をも自己の繩張下に收めやうと狙つてゐたところが瑠公水利組合埋立工事場には約六十名の苦力を呼び陳欽、李水能の三名がそれを牛耳つてゐるので直系の乾兒なる無賴漢二十數名と相談の上「瑠公水利埋立工事場の苦力寮を襲擊すれば同工事の苦力頭をひどい目に遭はす事も出來るし且つ又他の苦力連も怖くて逃げて行くであらうそしたら苦力不足で我々のところへ頭を下げて來るに違ひない」と衆議一決、乾兒達と前記ギャング張り襲擊を敢行したとの事である

助教授、講師も
辭表を纏む
學生も各學部別に
大會を開いて氣勢

【京都二十三日發電通】二十二日夜辭表を取纏めて總長に提出した京大法學部の講師、助手、副手等は二十三日午後一時より學內に集合、今後の運動方針につき種々打合せをなしたが一方助教授連も黑田首席助教授の手許まで辭表を提出した

學生側では二十三日午前十一時からは法學部教授會が開かれ、學生側でも學內樂友會館に各學部別に大會を開き無氣味な空氣を漂はせてゐる、小西總長は午後十時京都發東上し當局に對して決意を表明するので學生代表は總長に面談の決議文を手交することになつた

神光丸が
淀丸と衝突
神光丸はその場で沈沒

【門司二十三日發電通】帝國サルベージ入電によると今朝九時半大阪沖南方神合航行中の神戶岡田商會貨物船神光丸（三〇九四噸）と同市三寶汽船貨物船淀丸（二二三一噸）と衝突し神光丸はその場に沈沒し乘組員三十六名は淀丸に救助された、淀丸は損傷比較的輕微にして自力航行差支へない模樣である

北大教授が
留學費詐取
學校當局は狼狽

【札幌二十三日發電通】全國大學に例を見ぬ留學費詐取といふ不祥事件が北大に持上り學校當局を極度に狼狽させてゐる、北大農科英語教授成瀬清氏は二年の留學を命ぜられながら昭和七年前の一月二十六日臨時休暇願を出して勝手に出勤したことを奇貨としその間の留學費三ケ月分一千圓餘を詐取したと言ふのであるがその裏面には學內駁動によるドルの思惑も認められてゐる

五・一五事件
裁判長
神垣判事に決定

【東京二十三日發電通】五・一五事件常人被告の裁判長は東京地方裁判所刑事部長神垣秀六氏と二十三日午後決定した

海軍側判士長
は高須大佐

【東京二十三日發電通】五・一五事件海軍側判士長は高須四郎大佐に決定二十三日發令された

墮胎の疑で
引致

元臺北萬華高砂樓の抱へ娼妓で現在は萬華の本島人材木商謝名熱江の內妻となつてゐる段名玉こと〔印〕の姿腹近來大きくなつてゐた大きな腹が急に小さくなつたのは怪しい……との噂を探知した北北署渡邊刑事は二十二日來同女を引致し墮胎罪の被疑者として取調べを續けてゐるが同女は昭和六年に常盤樓の年期があけて新竹州大湖郡大湖松尾旅館に女中奉公中常盤樓時代に馴染客であつた萬華の材木商謝江が來湖して同女の身の上に同情し借金を拂つた上臺北へ連れ歸り若竹町で同棲、女が最近迄身重で數日前急に腹が小さくなつたのも事實であるらしく果して如何樣に展開するか注目されてゐる

臺北庭球爭霸

臺灣體協臺北支部主催春季庭球爭霸戰は二十七、八の兩日新公園コートにて擧行、參加團體は專賣、殖產、內務、鐵道、遞信、州廳等である

福井縣鄉友會で
映畫を公開

福井縣鄉友會では二十五日午後七時から新公園で永平寺大本山第二祖道光曾照國師の六百五十回忌大法要の盛儀と同本山の全景永平寺の國寶及貴重品の映畫を公開する

兩氏の寄附

先般高等官待遇を受けた淡水公學校長新井末吉、同女子公學校長小石光彥兩氏は社會事業助成の目的で今回各五十圓を淡水社會事業助成會に寄附した

鈴木三彥氏

三井合名の角板山製茶工場長鈴木三彥氏は臺北醫院にマラリヤにて入院加療中の所二十三日遂に逝去した、享年四十七、同氏は臺北州勤業課より三井合名に入り紅茶の製造に就いて多大の貢獻あり、一昨年は英米へ、昨年は南洋方面へそれぞれ茶業視察を行つた、葬儀は二十五日午後四時から東門の曹洞宗の別院で擧行される

七星郡鄉軍分會の
創立總會

臺北州七星郡管內の在鄉軍人は從來城北分會に加入してゐたが地方會員統制上不便なため分離し七星郡在鄉軍人分會として獨立する事となり、六月三日午後一時から士林公學校にて創立總會を開催引續き公會堂にて祝宴を開く筈、會員は百餘名である

七星小公校長會議

臺北州七星郡にては二十二日午前十時から郡役所會議室で小公學校長會議を開催、校長十四名出席、藤本視學除會を宣し佐藤郡守の訓示があつて會議に入り本年度に於ける學校經營の方針及び非常時に際し特に努力致さんとする具體的事項並に實施事項中良好なりと認めたる具體事項に就て寄中を求め打合事項示二件指示、注意事項十四件を附議して午後五時半閉會した

臺北州下傳染病
（二十二日の分）

▲腸チフス　七星郡內湖庄南港三重埔三八王水樹（三）赤十字醫院
▲チフテリヤ　七星郡士林庄林氏玉盲（三）赤十字醫院
▲赤痢　臺北市東門町九六高原一雄（四）臺北醫院
▲赤痢　臺北市東門町三番地櫻田菊子（三）

三彥儀永々病氣中ノ處養生相不叶五月廿三日午後一時十三分臺北醫院ニ於テ死去致候間此段生前辱知諸賢ニ謹告仕候也
追而葬儀ハ來廿五日午後四時臺北市東門町曹洞宗別院ニ於テ相營可申候也
昭和八年五月廿四日　臺北市東門町一六二
兒　鈴木　桃
妻　鈴木　梅子
親戚總代　豐原　瑞香
女　畠山　敏稔
友人　山田　拍行
杉本　正採
小寺　新篤
代　大島　卓爾

當所角板山工場長鈴木三彥儀永々病氣中ノ處五月二十三日午後一時十三分死去致候間此段謹告仕候也
追而葬儀ハ來二十五日午後四時臺北市東門町曹洞宗別院ニ於テ相營可申候也
尙乍略儀本廣告ヲ以テ御通知ニ換申候也
昭和八年五月二十四日　臺北市榮町二丁目六番地
三井合名會社臺灣出張所

會葬御禮
男　連　朝　朝
孫　連　添
　　連　勤

會葬御禮
男　翁瑞慶
　　翁瑞和
翁瑞春
翁瑞淡

新興キネマ超大特作名篇◇原作菊池寬◇監督鈴木重吉
森靜子　松本泰輔　歌川八重子　金運美津子
松本田三郎　河合第三部　千代田綾子　月輪小夜子　◇若手總動員
渦卷
三ケ月お美代
芳乃館
二十一日より

漢文 臺灣日日新報

本于既定方針克服非常時 奉副詔書之精神 閣議後齋藤首相之聲明

二十三日東京電。政府于二十三日定例閣議。因高橋藏相留任承認結果。遂以齋藤首相之名。發聲明如左。

關近時世上所傳政治問題。昨日與藏相熟議結果。藏相鑑時局重大。繼續以老軀捧國家。對難局打開邁進。我國遭遇內外重大時局。非常時局未解消。正在舉國一致專念此對策之秋。即現內閣。從既定方針。對滿洲國協力對游對俄關係善處。聯盟脫退後外交刷新。對國際經濟會議協調。時局匡救思想對策。教育革新。稅制整理。財政確立。行政改革。各種產業統制。選舉法改正。政界淨化等。諸施設計畫而進。克服非常時。期得奉副前此煥發之詔書精神也。

商宋龐軍總退却 王何兩軍亦後退

二十三日天津電。在河北省灤塞障地之商震。宋哲元。龐炳勳各隊。今朝以來。于白河右岸總退却。與王以哲。何柱國。後退塘沽及其北方。由是于灤東。灤西。抵抗我軍。敵軍。而入於于學忠。萬福麟。勢力範圍。天津治安。全被脅威。

歐洲平和確保約案 四國同意英國公表

二十二日倫敦電。歐洲平和確保所關四國條約案。英法德意四國政府。各已表明同意。本日由英國政府公表云。

大橋森木兩少佐歸津 駐屯軍極度緊張

二十二日天津電。關步哨襲擊事件。二十一日。急行北平之我天津駐屯軍參謀大橋少佐。憲兵隊長森木少佐等。二十二日夜歸津。駐屯軍待其復命。而出斷乎之措置。中國一邊之動作如何。事態或急轉直下。頗取〇〇〇〇。亦未可測。天津駐屯軍。極度緊張。

中山書記官對何應欽 僑民保護發嚴告

二十二日北平電。中山書記官。二十二日午後四時半于居仁堂訪問何應欽。就居留民保護。發嚴重警告。

中外要電

聯合部隊赴北平

首都〇〇指揮下北駐屯軍〇兵〇兵聯合部隊。二十三日午前七時。由天津發特別列車赴北平。

駐屯司令部聲明

因步哨襲擊事件。協議重大決意表面化之中。國駐屯軍司令部。二十三日午前七時半。發重大聲明。

天津再布嚴戒令

臨官張語神經尖銳化之于學忠。由部下選拔四百名改編保安隊。入市中。二十二日。續布戒嚴令。自午後八時。停止電車運轉一般交通。限至七時半。

皇軍飛機翔北平

我飛行機〇臺。二十三日午前八時。現于北平上空其中二機。于五六百米。低空飛行。對居仁堂上空旋回威壓。同三十分指東面去。右自〇〇爲掩護地上部隊而來者。

邦人密集地消燈

二十二日午後十時。北平邦人密集區域東城一帶。消燈。異常恐怖。

雜軍後退平漢線

殺到北平郊外之雜軍。被中央軍壓倒。自二十二日午後。後退平漢線。

松本松藏不起訴

故松方正義公女婿。九州電氣軌道株式會社(資本金五千萬圓)前社長松本松藏氏。年六十三。所關二千七百五十萬圓彪大業務上橫領事件。因公及財界形響甚大。自昭和五年六月以來。極祕裡由小倉檢事局。究問中。至二十二日。決定起訴猶豫。松本氏于義兄松方幸次郎氏社長之下。明治四十三年。九軌支配人入社爾來二十年間。與九軌同運命。大正十二年以來。會社帳簿無記載社名手形三千萬圓。因對前左記事情一、橫領金額大部。用于爲九軌之利益。一、投下私財。一、改悛之情顯著。遂與以起訴猶豫恩典。氏現半身不隨。臥病于神田阿久津病院。

天津再投下爆彈

二十三日午前八時四十五分。自日本租界六百米南門外敎會正面。有投下爆彈。負傷二名。因出于夜間爆彈事件。殊覺奇異。

首相官邸開閣議

二十三日東京電。二十三日定例閣議。午前十時。開于首相官邸。齋藤首相就高橋藏相進退問題報告。十七日閣議。高橋藏相之進退。直接懇談結果已說妥。二十日訪問西園寺公。二十二日與高橋藏相會見。懇請留任已得其承諾。

次關時局匡救、思想對策、教育革新、稅制整理、財政確立、行政改革、各種產業統制、選舉法改正、政界淨化等。施設進步。以處今後時局。妥于此際發聲明。擬遂行政策。如別項聲明書得諒解。各閣僚無異議承認。荒木陸相報告華北戰況。以求諒解。內田外相就經濟會議對代表訓令說明。正式決定。又決定懸案外船輸入問題省令形式。近將以遞信省令、朝鮮、臺灣總督府令公布。其他決定當面政務。正午散會。

北平避難民驟至 中國駐屯軍發表

二十三日天津電。二十三日午前七時半。駐屯軍對北平增援。發表如左。

北平目下多數敗殘兵。避難等驟至。甚至對邦人住宅。中國兵強要宿泊。目下僅能維持治安。然一步有誤。則陷于大混亂情態。對交民巷內我守備隊步哨。有無法襲擊。人心更動搖。陷于極度不安情態。情況如是。我駐屯軍。爲北平步兵隊任務遂行容易以相當兵力。由天津增遣于北平。該部隊二十三日午前七時二十五分。發天津赴北平。

時評

時局艱難。藏相留任。閣議承認。首相聲明。其大旨在苦處非常之時。以副詔書精神。願☐路力行示範。相與樂觀厥成也。

○老藏相。公忠爲國。先國後黨。久著大節。此次留任。亦不外是。政友非之不得。亦決議隱忍自重。發揮公黨本領。靜觀政府所爲。最得策矣。

○國府果有一定方針乎。既能使之有以披瀝誠意。乃電飭黃郛君。派其對日一切交涉。黃何諸人。亦決議最後抵抗矣。然見事急怱々連名。哀訴哭顧何耶。

○事關外交。不厭詭祕。然必明必誠。必以國民爲本其決議棄平津。固別有作用。但觀其人身居外國租界。款存外國銀行。則此次輕言棄地。若此露其胸臆者。

○黃郛君。電話于學忠君。停戰交涉。順調而進。其言可信乎。必國府諸人。可轉禍爲福。否則停戰亦一時耳。

○英法德意四國。於歐洲平和確保案。俱已同意。我東洋兩大。有所不能何。必有自治之明。而不爲外人所離間。乃能之。

○故張弱仰一姨太。近自北平歸奉天。極稱滿洲國之治安。痛詆中國之苛政。而東北舊要人。亦相踵歸去。嗚呼撫我則后。虐我則讐。信然。

○泉州虎疫旱災。相繼而作。十九路軍。不特不恤。且仍橫征暴斂。西望溫陵。能不悲哉。

○金瓜石。鑛業奬賞。股主皆獲厚利。從業員則大反是。勞資安得協調乎。生財之域。而豬爭之。由之所在明矣。好從實裁之。

○員林郡溪湖庄番子脚。相傳有警官。污辱良家女。其上焉者。不之懲戒。反迫入和解。如或事實。瀆職亦云甚矣。

政府關東鐵車輛問題 日滿兩國原則的態度已決

二十三日東京電。政府于二十二日。對蘇俄聯邦政府。關東鐵車輛問題。基于外務次長覺書。發出一紙回答。而就東鐵買收問題。自前頃以來。經外務軍部兩當局。目下與現來胡中大橋滿洲國外交次長間。協議對策。按于一兩日中日滿兩國態度。得以決定。故至今週末。關本問題。應對「利卓威洛」外務委員長正式回答。其既決原則的態度如左。

一、東鐵買收交涉。于滿洲國應之。
一、交涉爲便宜上。可東京行之。日本單爲斡旋交涉。
一、買收價格。代金支拂方法等。由俄滿兩國間決定。而日本希望合理的決定。
一、買收單爲技術的經濟的取引。而不附政治的條件。

又蘇俄聯邦一邊。提議于東鐵而外。並含附屬商業機關鑛山採掘權森林伐採權等賣却。而日滿兩國。亦擬包含以應買收交涉。

督府部局長會議 就計畫案交換意見

總督府。于二十二日午後二時。在長官公室。開部局長會議。出席者平塚長官。小濱內務部長。堀田交通、岡田財務、友部警務、川端專賣、殖田殖產、安武文教各局長。深川遞信部長。後藤文書課長。以外官房各課長等。而就本年一月以來。由中川總督主宰檢討之十年計畫新事業案。各部局交換意見。

鈴木總裁訪問藏相

二十三日東京電。決定留任高橋藏相。本擬二十三日。受鈴木總裁訪問。而急遽變更豫定。于二十二日午後八時十分。鈴木總裁于赤坂表町私邸。訪問高橋藏相。約一時間。由藏相聽取留任事情。就政局歸趨懇談。鈴木總裁九時半告退歸邸。

基市空演 開礎商會

基隆市。按七月下旬。擬舉大規模防空及燈火管制演習。已如前報。訂來二十四日下午一時。由要塞司令部。市役所。警察諸關係者。集于電力會社基隆出張所。開礎商會云。

屏東番人 感學力不足 希設補習科

屏東郡番地。所施設教育機關。如德文公學校。依當局多年努力。其程度。與平地諸公學校。相去不遠。可知番人向學心之愈見旺盛也。然現在制度(四學年)學力。深感不足。延長一學年。鄉有希望設置補習科。其於番人之教化上。誠爲可喜也。

商工協會 開總務會議 議廣告祭要項

臺北商工協會。爲舉夏季聯合大賣出。本於役員會決議。決定於本二十四日午後二時。假臺北勸業信用組合樓上。開第二回總務會議。協議關於來六月四日(古曆五月十二日)城隍廣告祭要項。又關於審查日前已由該會々長陳清波氏。訪問富田勸業課長。懇其招呼府市關係者臨場對於優秀含有廣告意味之入選者。擬呈薄贈。以存永久紀念云。

城隍遶境 各團勇躍 各暗中籌備

大稻埕年中唯一行事之霞海城隍祭典。日期漸迫。力事籌備。崇神會值東幹事。一面勸誘各方面團體參加。目下內定裝飾陣頭繰行者。已不乏人。如吳服商大和洋行。擬裝出內地式催物。壓賑會館裝詩意閣。仙爲菜商、米商、雜貨商。郊(敦郊、市商、藥貿介商團。亦皆勇躍籌備地方團體中。亦自不少。市內有力團體之音樂團。如共樂軒。德樂軒。靈安社。平安樂社新安樂社。集英社。清華閣。集義堂。金海利團。興義團。歌戲園和猶樂社保安社。鳳凰社。萃英社稻江及臺北兩泉什音。國興社。福興社。南興社。新南興社。双蓮社。三合社共仲。皆于暗中飛躍。蹤事增飾。務欲爭奇鬪巧爭勝一時。屆期車水馬龍定有一番大盛況也。

朴子商工會 店員表彰後 繼開總會

臺南州東石郡朴子商工會店員勤續表彰式。及第三回通常總會。去二十一日午前十時。在當會事務所開催。定刻一到。先舉行表彰式。由陳格氏。宣告開式。鄭旨長對店員勤續者。授與表彰狀。及店主之賞品。次來賓川崎郡屬及黃愼言氏等祝辭。又次受表彰者陳登氏。代表答辭。繼開總會。由陳啓煌氏。述開會辭。陳硯氏。報告昭和七年度收支決算陳格氏報告事業經過狀況乃移入協議事項。至午後二時半閉會。開懇親宴。其協議事項。及店員表彰如左。

▲店員勤續十五年以上洪財。顏烏肉。十年以上陳清標。李木。吳陀。林振淼。陳正。五年以上蔡合順外十一名。

▲協議事項一、座談會開催。二、會則變更。三、時間勵行。

▲交涉陳情事項一、自動車往復、乘車券發行。二、貨物運賃及手數料降下。三、牛車停留場擴張。四、郵便切手印紙賣捌所設置及郵便函增設。五、市場內公共庭園衛器設備。六、店舖內整頓亭仔脚使用所關。七、信用組合取扱時間延長及利子降下。八、電燈料金降下及點燈時間延長。九、北港溪橋架設。十、郵便局新築豫定地之件。

日本海戰祝賀會 聖駕幸水交社

二十三日東京電。天皇陛下。于二十七日。將行幸水交社日本海々戰二十八周年記念祝賀會。二十三日。由宮將侍正式發表。是日陛下于午前十一時四十分。由宮城御出門。行幸水交社。正午立食御會食。次御出席餘興場。天覽大相撲。午後三時五十五分御還幸。

架臺車顛覆 左手折斷

嘉義市元町六丁目余棟梁年二十八。去二十一日。午後十時半。自嘉義驛前乘自動自轉車連架臺車。至癸町四丁目田中時計店前十字路。遇河合之自動車。於多加良旅館橫路。至同所。棟梁急欲避之。因疾走力强。自轉車架臺顛覆。同乘中癸町三丁目人陳萬添。年二十五。左手折斷。入加藤病院治療要四週間。棟梁幸無傷云。

樹子脚火害 損失千六百圓

斗六郡莿桐庄樹子脚人林俊。年四十四。去二十二日午後零時五十分頃。其宅發火。警官與壯丁團。即刻出動。努力消防。不幸久旱乾燥風力又强。火勢甚大。遂燒失住家一戶三棟。非住家一棟。及其他粟。器具多數。金額達一千六百圓。至午後一時五十分頃始鎭火。原因尚調查中云。

臺灣珈琲 可敵外國產 南部多栽培

我國每年輸入珈琲三四百萬圓。以一嗜好品。而費莫大金錢。實爲憾事。元屏東日之出農場經營者。鹽竹氏。自昭和四年。即受研究所配布珈琲苗一萬本。現在增殖三十三萬本年。欲植布哇優良種百萬本。即對屏東郡族山郡奮農家。貸與種苗。而指導其栽培法、加工技術、販賣法。各地適內地人駐在員指導之。如得成就。三年後每樹可得一斤。百萬斤價六十五圓。全額得六十五萬圓。珈琲栽培爲農家副業。生產費少。純爪哇伯剌西爾方面前來賤賣。亦不受其影響。臺灣產品爲世界中等品。可資於橫濱大阪方面珈琲專門店。目下外國珈琲輸入稅合附加稅手數料等。爲二十圓二十八錢。臺灣產信必能暢消也。

臺南旱害及虱目魚 例年舊四月中重十兩以上 本年每尾僅五六兩

天候乏雨。臺南々部地方不但農作物枯死。如一般虱目魚塭業者。現亦望雨甚殷向者虱目魚。至此舊四月中後。皆見盛出。重量每尾。十兩以上。價格百斤祇十二三圓。今回爲亢旱故。塭水無多。且帶鹽分以是魚之長育不佳。如目下每尾。只三兩餘。乃至五兩左右。據諸同業者一邊所稱。雖今之價格。較諸昨年。然以魚之重量換算。則所益不甚所損。到不如降雨。使魚得大。依時價賤售爲得策云。

試驗船七星丸 出宇野港 六月可抵基隆

臺北州新武驗船七星丸。去十五日受渡完了。去二十二日午前八時。由岡山縣宇野港出帆。途中寄港于宮崎。鹿兒島。試驗從漁業。豫定來月六日。可抵基隆云。

澎湖廳民 乏飲料水對策 馬公水道供給

二十二日馬公特電。既報澎湖廳下不見滴雨。農作物枯死。且古井枯渴。廳民苦之。廳當局。爲善後策。與馬公街役場。磋商結局。若繼續不雨。至無水時。則將馬公水道。供給各方面。以救燃眉之急。現由關係者。著手準備中云。

新竹官民請願 法院獨立

新竹州下設支部法院獨立問題。係數年來懸案。者番新竹市有志。爲圖促進期成。經于十九日。開礎商會。決定具體案。法院獨立費用。市民希望負擔。而新竹支部鮲澤判官。並同支部管檢察官等。亦爲州民協力援助達成云。

新高自動車倉庫 放火犯否認事實 召濱田刑事部長爲證人

昨年十月五日午前四時。臺北市下臺府町二丁目一番地新高自動車會社倉庫放火事件。關于被告臺北市下臺府町二丁目二十四番地自動車運轉手郭溪源之公判。去二十二日午前十時。在臺北地方法院合議部訟廷開廷。被告全然否認事實。且只於警察自白。非現行犯。法院乃以職權。欲召北署濱田刑事部長爲證人。決定次回公判。爲六月十四日。至正午閉廷云。

蘭陽紅肉李 擴張販路 配往滿洲方面

蘭陽地方名產之紅肉李。年產按二萬餘圓。爲生食用及加工用。州勸業課。爲開拓新販路。種々考慮結局。擬配往滿洲。補缺農產物。欲選少數試驗輸出。去二十日。宜蘭郡勸業係。精選四百三十五斤送到臺北州。去二十一日便船。直送到大連。若成績良好。按陸續出貨。生產者間頗重視之云。

大破沈沒 滿載煉瓦駁船

臺北市綠町陳水傳所有駁船。(五十噸)。滿載臺灣煉瓦二萬九十枚。於去二十日午後四時。出基隆港。翌二十一日午後一時五十分。將入宜蘭郡東港河口之時。卸下風帆。忽值强風。船體失自由。衝及岸壁。大破沈沒。乘組員船長陳善以下二名。幸得救助云。

拘審竊犯 發見無錢乘車

嘉義市南門町六丁目二九張竹水。年二十二。別名水富。前年十月中。犯窃盜移所猶豫中。性尙不改。本年五月八日。同町五丁目人蔡知高家。有慶事。成友以紅帳祭現金往祝。竹水即於是夜十一時。乘知高家人睡靜。潛入室內竊取現金二十圓。後逃往臺南。由嘉義署照會搜捕中。至二十一日始在自宅被北嶋、邱、兩刑事捕住。經岩重警部補。訊問結果發覺於十一日自臺南歸嘉義驛。乘車券。自臺南驛買至新市驛。而自新市至嘉義驛。爲無錢乘車。同人爲無錢乘車之專門。現留置訊查餘罪云。

少女放火 原因含恨養父

關于去十八日午後七時。臺北州羅東郡羅東街字羅東九十二番地張充之炊事場發火事件。據其後調查因同時。張之養女張氏阿石。九歲。由現場逃去。舉動可疑。由郡警察課。調查結果。始知果屬其所爲。原因爲含恨養父云。

密醫罰金四十

斗六郡斗六街中州員林郡田中人盧氏嬌宅。有臺中州員林郡田中人蕭已綠者。年四十。設備藥品及洗眼器具。爲密醫行爲。事被臺中州警務課直取締巡查發見。檢舉到郡。後經簽署司法主任。與巡查二三名。赴已綠宅。搜查。押收多數證據歸郡。即時處以罰金四十圓。警戒其後云。

自殺未遂

臺北市日新町二丁目三十番地林氏金玉。年二十一。去二十二日午前九時。在自宅寢室。欲服燒油圖死。被家人發見不果。原因爲與其夫口角云。

貯物屋全燒

嘉義郡番路庄內甕人沈龍之貯物屋。去二十一日午後三時半發火。一棟全燒。損害六十圓。原因爲兒童弄火使然云。

橫領公金 充麻雀賭博 俱樂部主受拘

前報基隆市役所會計課保雇員白正德公金橫領事件。基隆署。乃隸檢舉麻雀賭博。去二十二日午後。檢舉視爲巢窟之日新町郵司俱樂部經營者鹿兒島縣人爲彥雄(年四十五)外六七名。是蓋橫領犯人重白所橫領之公金六千四百四十六圓餘。其中除以現金償還千六百圓外。總額依取調。僅遊興二三百圓。其餘全部。殆充爲賭博之資金。足以窺知其賭博規模之大。又其他巢窟。尙有二三處。賭博常習犯。將嚴重檢舉云。

茶前酒後

× ×

島都之臺北市。昨今強盜團橫行。其或白晝執途搶劫。效布袋戲之山寨嘍囉出「山我開。樹我栽」口吻索買路錢。

× ×

或於昏夜。入人家別墅。脅迫婦女。說要走路。告貸五百圓。不應則欲屠其全家。及登樓呼救。始倉皇作鳥獸散。

× ×

前者事件在後。而犯人已捕。後者事件在前。而犯人未明。現尙在北署防犯係之手。嚴重取調。

× ×

大甲

盜案頻聞

大甲郡沙鹿。去二十夜。有竊小入元車庫。被其店內人知覺。起而喊賊。有鄰中自動車店員同出追趕。賊因被迫至極。隨將鐵及手電燈放下。逃向田間以去。又二十一夜。同街要成商店。梅時齋。陳清波冰店。及顏專賣局[illegible]。謝安然等家。均爲賊人破門窃。中惟謝安然。被盜去衣類。及懷中時表一個。餘皆驚覺。僅免于難。

書始末書

既報大甲郡梧棲街高門[illegible]被盜衣類[illegible]。日前被捕[illegible]。認明盜案累累。[illegible]

禍不單行

既報大甲郡沙鹿庄竹林字梨份人王尾之家火害一節。其致火原因。據聞是日。尾妻於炊晚飯時。適聞尾之妹從死急報。故尾妻不顧以炊爨。急到妹家解救。致灶火燎及灶外。沒上厝。又其妹之自縊解救後。仍一息奄奄。不至日午卽絕命云。

彰化

聯合結團

臺中州彰化郡爲青年團。訂來二十七日午前九時起。在彰化第一公學校內。照左記順序。舉行聯合青年團結團式。[illegible]團員數約六百餘名。式後竹下州知事臨場。[illegible]

詩壇

[illegible]

新營

豫防豚疫

新營郡當局。鑑於昨年轄下各庄。豚疫猖獗。被害甚烈。本年爲防患未然。定自二十四日起。[illegible]

特別施設

[illegible]

法律甚嚴。猶敢感不畏死。背法而行。豈真下愚不移耶。

新竹

乙巡應募

新竹州募集爲人乙巡教習生。來六月五日上午八時。執行試驗。試驗場分署於[illegible]郡役所會室。並苗栗桃園兩處郡役所考試國語。作文。算術。本邦地理。歷史。[illegible]合格者即行口試。年齡滿二十歲以上三十五歲以下。志願者願書履歷書。提出於就近試驗場。入所期。豫定七月中旬。

審查日程

[illegible]

訓示傳達

矢野竹南郡守。月二十日上午九時。集各庄長。並郡衙職員于郡役所。首將國際聯盟脫退詔書。大傳達詔書並總督長官訓示。並郡守會議。知事訓示。下午一時。開協議會議。產業五箇年計劃實施法[illegible]

架橋完竣

竹郡下山崎新庄子間途架路。延長三十五町。幅六間。新庄子紅毛港間道路。延長十七町。幅亦六間。自紅毛港直至蚵殼港兩地間。沿海交通路。起工已久。者番因各有坑川阻隔。有礙通行。乃由庄局支出巨額自五月上旬架橋。經已全部竣工。頗覺利便。

重修警所

屏東郡隘寮警所。由石匪據陳[illegible]七名俱首。自十一日至本年殿末。以戶稅率爲標準。捐集寄附金六千圓。充作工資。訂來六月初旬興工改築云。

新營

校長月會

新營郡小公學校長月例會。念二日午前九時起。開于郡役所會議室。[illegible]

賭徒送檢

[illegible]

開送迎會

[illegible]